Информация. Реклама. Объявления

Вниманию охотников и заготовителей!
Компания *«Пушнина Югры»*
покупает шкурки соболя
по высоким ценам
на постоянной основе.
Специальная цена для оптовых поставщиков.
Доплата за тёмный и седой товар от 10% до 120%.
Капканы по цене производителя.
Т. 8(922)176-83-14, 8(929)22-45-222, 8(922)14-03-888.

Закупаем ПУШНИНУ
соболь, белка, ондатра, лисица, норка и др.
Капканы по оптовым ценам
8-913-820-57-39; 8-952-897-71-29
8-901-613-35-33 с. Александровское

Вниманию охотников!
ДОРОГО покупаем
шкурки соболя!
Любые объёмы.
Т. 8(922)159-38-18.

«Мягкое золото»
ЗАКУПАЕТ
шкуры соболя:
крупный от 4 000 до 6 000 руб.,
белку, ондатру, лисицу и др.
Предлагаем капканы
по цене завода.
Приглашаем оптовиков
к сотрудничеству.

ТРЕБУЮТСЯ
заготовители пушнины
в вашем районе.
Т. 8-983-117-66-10,
8-913-682-80-40.

От всей души!

Уважаемый Крылов Игорь Сергеевич!
От всей души
поздравляем вас с юбилеем!

Желаем здоровья, счастья, благополучия и успехов! Пусть сбудутся все ваши планы и желания!
Искренне желаем в юбилей
Долгих лет и крепкого здоровья,
Чутких и внимательных друзей,
Близких, что относятся с любовью!
Счастья и сердечной теплоты,
Дней благополучных и успешных,
Пусть всегда сбываются мечты
И осуществляются надежды!

Коллектив администрации Александровского района

***

Коллектив д/с «Теремок»
поздравляет с юбилеем
Чуракову Веру Николаевну!

Желаем в этот день счастливый
Немало мира и тепла,
Желаем, чтобы жизнь бурлила
И, будто реченька, текла,
Желаем, чтобы в вашем доме
Были и счастье, и покой,
Желаем молодости вечной,
А также радости людской.
Ваш юбилей – ещё не старость,
А просто мудрые года.
Живите в радости и в счастье
И бед не знайте никогда!

15 - 17 декабря
мясо с собственной фермы
(Алтай)
- **говядина от 265 до 285 руб.,**
- **Баранина - 275 руб.,**
- **куры - бройлеры 220 руб.**

св-во 220011638863

ПРОДАМ

►**дом** (в кирпичном исполнении, 102 кв.м., есть гараж, большой огород). Т. 8-983-230-19-68
►**срочно 1-комнатную благоустроенную квартиру** (в 4-квартирнике). Т. 8-913-109-22-17
►**2-комнатную квартиру**. Т. 2-55-05
►**3-комнатную благоустроенную квартиру** (в кирпичном 2-квартирнике, дорого). Т. 8-913-889-70-08
►**3-комнатную благоустроенную квартиру.** Т. 8-913-858-80-57 (после 16.00)
►**3-комнатную квартиру** (в кирпичном доме). Т. 8-913-804-41-67
►**4-комнатную благоустроенную квартиру.** Т. 8-913-887-66-32
►**4-комнатную квартиру** (после капитального ремонта, в кирпичном двухэтажном доме, баня, гараж, огород). Т. 8-913-106-21-51, 8-913-103-51-00
►**детскую коляску-трансформер** («зима - лето»). Т. 2-69-69 (после 19.00)
►**двуспальную кровать** (с матрасом, в хорошем состоянии). Т. 8-952-155-42-07
►**ноутбук «Самсунг-R-410».** Т. 8-913-102-47-99
►**КУН** (ПКУ 0.8, с ковшом, новый, цена 82 тыс. руб.). Т. 8-913-089-63-29

РАЗНОЕ

►**Семья снимет благоустроенное жильё** (на длительный срок, дорого). Т. 8-913-800-08-45
►**Сдам 3-комнатную квартиру** (бригаде). Т. 8-963-197-47-59
►**Требуется продавец - повар.** Т. 8-912-939-81-70
►**Выполняем любые виды строительных работ.** Т. 8-913-805-27-20
►**Выполняем внутренние отделочные работы, фигурные потолки, установка дверей, окон, сантехники.** Т. 8-913-843-25-78
►**Выполню любые внутренние строительные и отделочные работы.** Т. 8-913-810-82-36
►**«Муж на час» выполнит любую мужскую работу.** Т. 8-913-884-57-45
►**Услуги электрика, сантехника, сварщика, плотника, ремонт квартир.** Т. 8-913-879-19-65
►**Красивые котята**. Т. 2-57-85, 8-913-806-93-44
►**Старорусская потомственная ясновидящая**. Т. 8-913-106-39-03 (св-во № 540 0371 4058, лиц. АЦ/К № 0011/ РФ-СА)

МКУ «Отдел культуры, спорта и молодёжной политики администрации Александровского района», МБУ «Культурно-спортивный комплекс» Александровского района выражают искреннее соболезнование Меньшиковой Татьяне Викторовне, всем родным и близким по поводу утраты любимого человека - отца, дедушки

МЕНЬШИКОВА
Виктора Александровича

Детская школа искусств выражает искреннее соболезнование Меньшиковой Татьяне Викторовне в связи со смертью любимого

ОТЦА

С такою болью вряд ли что сравнится,
Ушёл навеки нынче ваш отец,
Кольнуло сердце горе, словно спицей,
Оставив кровоточащий рубец…
Да благословит Господь его душу.

МКУ «Отдел культуры, спорта и молодёжной политики администрации Александровского района», МБУ «Культурно-спортивный комплекс» Александровского района выражают искреннее соболезнование активной участнице художественной самодеятельности, участнице театра «Веламен» Елене Назбиевне Параконной, родным и близким в связи со смертью

МУЖА

Бывшие работники Леспромхоза выражают искреннее соболезнование Параконной З.Н., всем родным и близким по поводу преждевременной смерти

ПАРАКОННОГО
Вадима Викторовича

Коллектив д/с «Теремок» выражает искренние соболезнования Елене Назбиевне Параконной, всем родным и близким по поводу преждевременной смерти мужа

ПАРАКОННОГО
Вадима Викторовича

Крепитесь.

Гафнер Е.И., классный руководитель Соловьёва М.И. и выпускники 2014 года выпуска выражают глубокое соболезнование Параконным Диане и Елене Назбиевне в связи со смертью любимого

ПАПЫ и МУЖА

Детская школа искусств выражает искреннее соболезнование семье Гебель - Марине, Александру, родным и близким в связи со смертью

ГЕБЕЛЬ
Владимира Августовича

Пусть мы не очень хорошо знали вашего отца лично, но мы знаем, что он был хорошим мужем, заботливым отцом, добрым дедом. Упокой, Господи, его душу.

Семья Барышева Л.А. выражает глубокое соболезнование Гебель А.В., всем родным и близким в связи со смертью отца, дедушки, мужа

ГЕБЕЛЯ
Владимира Августовича

Семья Вырвиных выражает искреннее соболезнование А.В. Гебель, родным и близким по поводу смерти

ГЕБЕЛЬ
Владимира Августовича

СЕВЕРЯНКА
Главный редактор - И.В. ПАРФЁНОВА
Адрес редакции, издателя, типографии: 636760, Томская область, с. Александровское, ул. Лебедева, 8.
Телефоны: **редактора** - 2-58-52 (факс), **бухгалтерии** - 2-43-57, **корреспондентов газеты** - 2-59-34.
E-mail: severjnka@rambler.ru, severynka70@mail.ru
Учредитель: Администрация Александровского района.
Газета «Северянка» зарегистрирована Управлением Федеральной службы по надзору в сфере связи, информационных технологий и массовых коммуникаций по Томской области, св-во от 01.12.2009 г. ПИ № ТУ 70 - 00114
Выходит по вторникам и пятницам.
Распространяется по подписке и в розницу.
Цена одного номера - 5 руб. 29 коп. (по подписке), в розницу - цена свободная.
Индекс по каталогу - 54228.
Способ печати - RISO. Объём 1 п.л.
Заказ № 153. Номер подписан в печать 26.11.2015 г. Время подписания в печать: по графику - в 17.00, фактически - в 17.00.
Дата выхода в свет - 27.11.2015 г. **Тираж - 2030**

Мнение авторов не всегда совпадает с позицией редакции. Авторы несут ответственность за достоверность публикуемых сведений. Ответственность за достоверность сведений, изложенных в объявлениях и рекламе, несёт рекламодатель. Редакция не вступает в переписку с читателями, рукописи не рецензируются и не возвращаются.

Информационно-аналитическая, политическая газета Александровского района

СЕВЕРЯНКА

№ 93 (2558) ■ ПЯТНИЦА ■ 27 НОЯБРЯ 2015 г.

Газета «Северная звезда» основана в октябре 1942 г.

29 ноября - День матери

Дорогие наши мамы!

Нет на Земле людей дороже и любимей вас. Вы даёте жизнь, воспитываете, учите нас первым шагам и первым поступкам.

Жизнь матерей полна хлопот и забот, и задача власти - сделать так, чтобы проблем у вас было меньше. В этом году завершаем самую масштабную в истории области программу строительства новых детских садов. Улучшаем жилищные условия семей, в которых родились сразу трое детей. Продолжаем выплачивать региональный материнский капитал, помогаем многодетным малообеспеченным семьям.

Такая поддержка даёт результаты: в нашей Томской области устойчивый демографический рост, увеличивается и количество многодетных семей - сейчас их более семи тысяч. Более трёх тысяч семей воспитывают приёмных детей.

Желаем вам здоровья, успехов и, конечно же, настоящего материнского счастья!

• ***С.А. ЖВАЧКИН,*** *Губернатор Томской области*
• ***О.В. КОЗЛОВСКАЯ,*** *председатель Законодательной Думы Томской области*

Дорогие женщины, мамы!

Среди многочисленных праздников, отмечаемых в нашей стране, особое место занимает День матери, к которому никто не может остаться равнодушным. Он помогает ещё глубже ощутить величие и святость наиважнейшей миссии женщины, связанной с рождением и воспитанием новых поколений, осознать её огромную роль в сохранении и укреплении духовных ценностей и нравственных идеалов общества. Этот день - не просто дань глубокого уважения и любви сынов и дочерей к вам, но и признание вашей огромной роли в жизни общества. Именно вам, матерям, мы обязаны жизнью, семейным уютом, всем лучшим, что в нас есть. Кем мы станем, какими мы будем - всё это заложено в нас стараниями наших мам. Их трудолюбие - нам пример, их знания и умения - наши ориентиры.

Дорогие женщины-матери! В этот праздничный день хочется сказать слова поздравлений и признательности многодетным, приёмным семьям и семьям, которые взяли детей под опеку. Доброго здоровья вам, вашим детям и внукам, счастья и мира, спокойствия и любви! Пусть для вас звучат добрые пожелания и тёплые слова, выражающие безмерную благодарность за неустанный труд, а дети всегда радуют своими достижениями, дарят заботу и нежность!

• ***И.С. КРЫЛОВ****, Глава Александровского района*
• ***С.Ф. ПАНОВ****, председатель Думы Александровского района*

Дорогие женщины! Милые мамы и бабушки!

Примите самые искренние поздравления с нежным, ласковым и светлым для всех праздником - Днём матери!

Подарить жизнь маленькому человеку, вскормить и вырастить его, хранить от невзгод, порой жертвовать собой ради счастья своего ребёнка - это и есть заветное предназначение женщины. С глубокой древности и по сей день, женщина окружена святым ореолом материнства.

Нет в мире человека ближе и дороже, чем мама. Мама - это не только добрые глаза, заботливое сердце, нежное дыхание и ласковые руки родного человека. Мама - это ещё и ангел-хранитель, всегда оберегающий от неприятностей, переживаний и проблем. Вы больше, чем кто-либо, радуетесь успехам детей, понимаете, поддерживаете их и с глубокой болью переживаете неудачи.

Желаем вам тепла домашнего очага, надёжной мужской поддержки, ответной заботы от своих детей, и, конечно, здоровья, любви и благополучия!

• ***Д.В. ПЬЯНКОВ,*** *глава Александровского сельского поселения*
• ***Л.А. КОМАРОВ,*** *председатель Совета Александровского сельского поселения*

МКУ «Отдел культуры, спорта и молодёжной политики администрации Александровского района»

Районный Дом культуры
ПРИГЛАШАЕТ:

• **27 ноября** **21.00**
«Вечер отдыха для всех возрастов»
с интересной развлекательной программой.

• **29 ноября** **15.00**
концертная программа, посвящённая Дню матери,
с участием детских самодеятельных коллективов и юных исполнителей РДК, ДШИ, д/с «Теремок», д/с «Ягодка», ДДТ, СШ № 1, СШ № 2.
ВХОД СВОБОДНЫЙ.

• **29 ноября** **16.45**
детская игровая развлекательная программа клуба «Поиграй-ка».

ПЕРЕПРАВА ОТКРЫТА ОФИЦИАЛЬНО

Во вторник 24 ноября инспекционная комиссия приняла в эксплуатацию наплавной мост ООО «Речное пароходство» через Обь в районе Медведева. С этого дня переправа открыта официально. Объект принимали представители ГИБДД, инспекторы Росприроднадзора и других государственных структур. Замечаний к речникам не было.

На мост пропускают технику массой до 60 тонн. Чтобы обеспечить такую нагрузку уже в конце осени - продолжительных морозов ещё не было, речники заранее подготовили зимник, ведущий к переправе. Его своевременно расчищали, чтобы земля хорошо промёрзла. Много времени ушло на подготовку подъездных путей. Когда речники начали выставлять мост, уровень воды в Оби был 5 метров 6 сантиметров. На такой подъём воды они не рассчитывали, и барж, чтобы установить их от берега до берега, не хватило. Недостающий участок пришлось засыпать грунтом. Ушло очень много песка, сил и времени. Об окончании земляных работ говорить не приходится. Вода пошла на спад. По прогнозам речников, её уровень упадёт на 3 метра 20 сантиметров. Грунт, который сейчас они засыпали в воду, придётся выбирать обратно, иначе на мост невозможно будет въехать. Отметим, что стоимость проезда по мосту осталась на уровне прошлого года. ■

43-я внеочередная сессия Совета Александровского сельского поселения третьего созыва

9 декабря 2015 года 14.15
Зал заседаний Совета поселения
Повестка:

1. О внесении изменений в бюджет Александровского сельского поселения на 2015 год.
2. Об утверждении перспективного плана работы Совета Александровского сельского поселения на 2016 год.
3. Об утверждении плана работы Совета Александровского сельского поселения на 1 квартал 2016 года.
4. Разное. ■

Обратите внимание!

БУДЬТЕ БДИТЕЛЬНЫ!

В отделение полиции № 12 (по обслуживанию Александровского района) поступили несколько заявлений от граждан о пропаже денег с банковских карт.

- С начала текущего года в полицию обратились 5 пострадавших. Исчезнувшие с банковских карт суммы варьируются от 1 тысячи до 80 тысяч рублей, - рассказывает оперуполномоченный уголовного розыска ОП № 12 Н.А. Трощак. - Но каждому факту сейчас проводятся проверки. У всех заявителей была подключена услуга «Мобильный банк» и о пропаже денег они узнавали, получив одно или несколько СМС о состоянии счёта: запрос баланса, перевод денежных средств на другую банковскую карту, остаток на счёте и т.д. При этом сами они никаких операций со счётом не производили. Есть случаи, когда мошенникам удавалось снять деньги с одной карты несколько раз.

Чтобы не стать жертвой мошенников, рекомендуем гражданам не хранить все свои сбережения на карте. Помните, что существует вероятность управлять вашими счетами и вкладами онлайн. Установите дневной лимит на снятие суммы с карты. Это, как правило, делается по заявлению в банке. Если же неприятность с вами случилась - немедленно заблокируйте карту. В течение суток напишите претензию в банк, обратитесь в отделение полиции.

• подготовила **Оксана ГЕНЗЕ**

Бизнес - сообщество

НОВОГОДНИЕ ХЛОПОТЫ

К Новому году в александровских магазинах готовятся заранее и с особым усердием. Пристально следят за тем, как меняются покупательские предпочтения, готовятся удивить своих покупателей разнообразием ассортимента и различными новинками. Торговые залы ещё не начали украшать, а вот товары новогодней тематики в некоторых магазинах уже выставили.

«Фортуна»

Во многих продуктовых магазинах районного центра их палитра, несмотря на то, что до нового года больше месяца, - уже самая красочная: сладости, соусы, заправки для салатов, мороженое… Есть возможность позаботиться об их покупке уже сейчас. «Час пик» покупки конфет ещё не наступил, но, например, магазины «Северянка» к нему уже готовы. Многообразный выбор сладостей, насчитывающий несколько десятков видов конфет, начиная от карамели и ирисок и заканчивая дорогими трюфелями и известными марками, позволяют купить их на развес и собрать подарок самому. Предлагают здесь и фабричные коробки с конфетами, оформленные в новогодней тематике.

В витринах новогодних секций магазина «Букет подарков» множество праздничных сувениров-статуэток в виде различных снеговиков, Дедов Морозов, оленей. Здесь же можно купить керамические колокольчики, сувенирные свечи с пожеланиями, открытки с символом наступающего года - обезьянкой, новогодние фартуки, хрустальные шары для ярких праздничных вечеринок.

Большой ассортимент новогодних товаров поступил в магазин «Фортуна». Мишура, «дождь», наклейки силиконовые, подвесные, различные световые фигуры (ёлочки, звёзды, снежинки, снеговики), новогодние плакаты и календари, брелки-обезьянки, магниты и магнитные доски, наряды для шампанского, воблеры (открытка с держателем), новогодние шпажки-палочки, аромасаше, сувенирные подковки и зеркала, копилки в виде символа наступающего года, красочные подарочные полотенца - одним словом всё для создания настроения праздника. Причём это «сказочное богатство» можно приобрести по очень доступным ценам.

«Дельфин»

Начался новогодний сезон и в магазине «Дельфин». Отличные подарки на любой вкус представлены здесь в изобилии. Не забыли заготовить для покупателей и искусственные ёлки. «Рост» обязательного праздничного атрибута тоже можно выбрать по собственному желанию - от 30 см до 1,8 метра. И конечно, нельзя забыть об украшениях для главной новогодней красавицы. Ассортимент ёлочных игрушек, мишуры, декоративных бус здесь настолько богат, что создать уникальную новогоднюю красавицу сможет каждый. Празднично оформить, создать в доме атмосферу уюта и предстоящего праздника помогут Снегурочки и Деды Морозы, новогодние скатерти и полотенца, растяжки «С Новым годом!» Здесь можно приобрести петарды и хлопушки, разнообразные подарки как для детей, так и для взрослых: новогодние раскраски, открытки, книги-гороскопы с прогнозами на будущий год, календари отрывные и перекидные, картины, ароматное мыло в коробочках с пожеланиями и многое-многое другое. В магазине также можно экипировать ребёнка на новогодний утренник - выбор карнавальных костюмов широк. Кроме того, все желающие могут приобрести разнообразные карнавальные маски, парики, оригинальные головные уборы, ободки и прочий «реквизит», который обязательно понадобится во время встречи Нового года.

Праздник с каждым днём всё ближе, и в местных магазинах делают всё, чтобы угодить своим требовательным покупателям. Уже сегодня есть возможность не откладывать подготовку к Новому году на последний день.

Новогодним ассортиментом уже готовы порадовать покупателей магазины «Мечта», «Мираж», «Любимый», «Незнайка», «Яночка», «Межрайбаза», «Визит».

«Букет подарков»

• **Оксана ГЕНЗЕ**
Фото: В. Щепёткин

Официально

О РЕЗУЛЬТАТАХ ПУБЛИЧНЫХ СЛУШАНИЙ

ЗАКЛЮЧЕНИЕ

Публичные слушания назначены постановлением администрации Александровского сельского поселения от 01.10.2015 г. № 669. Дата проведения публичных слушаний: 06.11.2015 г. Время проведения: 16-00 час. Место проведения слушаний - Музей истории и культуры МКУ "ОКСМП администрации Александровского района". Количество участников: 24 (двадцать четыре) человека. Количество и суть поступивших предложений:

1. Изменение вида разрешённого использования земельного участка, расположенного в границах территориальных зон Р-1 (Зона зелёных насаждений общего пользования) и Ц-1 (Зона обслуживания и деловой активности местного значения) по адресу: Томская область, Александровский район, с. Александровское, мкр. Казахстан, 14, на вид разрешённого использования земельного участка - зона малоэтажных многоквартирных жилых домов в 2 - 3 этажа (Ж-1), для строительства "Жилого комплекса в МКР "Казахстан" в с. Александровское, Томской области";

2. Обращения жителей села Александровское по вопросу строительства магазина на площади речного порта, в непосредственной близости от памятника воинам-землякам и изменению одного вида разрешённого использования части земельного участка с кадастровым номером 70:01:0000016:2275, ориентировочной площадью 700 кв.м., на другой вид разрешённого использования части земельного участка с кадастровым номером 70:01:0000016:2275, ориентировочной площадью 700 кв.м., расположенного по адресу: Томская область, Александровский район с. Александровское, в северо-восточной части кадастрового квартала 70:01:0000016 в границе территориальной зоны Т-1 (Зона сооружений и коммуникаций внешнего транспорта), под зону Р-1 (Зона зелёных насаждений общего пользования).

В результате обсуждения приняты решения:

1. Одобрить изменение вида разрешённого использования земельного участка. Разрешённое использование земельного участка, расположенного в зоне малоэтажных многоквартирных жилых домов в 2 - 3 этажа (Ж-1), для строительства "Жилого комплекса в МКР "Казахстан" в с. Александровское, Томской области".

2. Рекомендовать администрации Александровского сельского поселения обратиться к собственнику земельного участка Геворгяну В.П. с предложением организовать на части земельного участка, который находится рядом с мемориальным сооружением - Памятник александровцам, погибшим в годы Великой Отечественной войны, парковую зону без установки малых архитектурных форм.

Публичные слушания считать состоявшимися.

Опубликовать результаты публичных слушаний в газете "Северянка" и разместить на официальном интернет-сайте муниципального образования Александровское сельское поселение. ■

К декаде инвалидов

ОБРАТИТЕ ВНИМАНИЕ!

В начале декабря стартует 19-я декада инвалидов под лозунгом «Мы вместе!» Она проводится в Томской области ежегодно и включает в себя целый комплекс разнообразных мероприятий. В рамках декады инвалидов проходят благотворительные акции и дни открытых дверей в медицинских учреждениях.

В Александровской районной больнице в день открытых дверей с 30 ноября по 4 декабря участковые терапевты, педиатры, узкие специалисты проводят консультативный, лечебный и профилактический приём всех желающих вне очереди.

Ждём вас в нашем учреждении.

• **Администрация ОГАУЗ «Александровская РБ»**

ОБРАЩЕНИЕ

Приглашаем всех инвалидов на вечер отдыха, который состоится в РДК 4 декабря в 16 часов.

Районное правление общества инвалидов просит всех инвалидов района принять активное участие в выставке поделок, изготовленных вашими руками. Виды работ: пошитые шапки, вязание, вышивание, макраме, любые рисунки, искусственные цветы, резьба по дереву, поделки из бересты, вязаные сети, сапожные изделия. Любые работы будут приняты на выставку. Все участники получат денежное вознаграждение. 1, 2, 3 места будут отмечены особо. Так что шейте, вышивайте и на конкурс выставляйте!

Поделки принимаются в РДК до 3 декабря включительно.

• **А.А. КРАМЕР,**
председатель районного общества инвалидов

ГРАФИК приёма граждан руководящим составом отделения полиции № 12 (по обслуживанию Александровского района) на декабрь 2015 года

Должность	Фамилия, имя, отчество	Дата, день недели	Время
Начальник МО МВД России «Стрежевской»	Казаков Ринат Рафаилович	03.12.2015, четверг	с 12.00 ч. до 14.00 ч.
Начальник отделения полиции	Симон Дмитрий Викторович	09.12.2015, среда	с 17.00 ч. до 20.00 ч.
		26.12.2015, суббота	с 11.00 ч. до 14.00 ч.
Следователь	Рябошенко Ольга Владимировна	10.12.2015, четверг	с 16.00 ч. до 18.00 ч.
		24.12.2015, четверг	с 16.00 ч. до 18.00 ч.
Старший оперуполномоченный уголовного розыска	Шеховцов Алексей Сергеевич	04.12.2015, пятница	с 10.00 ч. до 12.00 ч.
		18.12.2015, пятница	с 14.00 ч. до 16.00 ч.
Старший участковый уполномоченный	Ророкин Олег Борисович	07.12.2015, понедельник	с 16.00 ч. до 18.00 ч.
		21.12.2015, понедельник	с 16.00 ч. до 18.00 ч.
Дознаватель	Асанова Юлия Владимировна	08.12.2015, вторник	с 14.00 ч. до 16.00 ч.
		22.12.2015, вторник	с 14.00 ч. до 16.00 ч.
Инспектор лицензионно-разрешительной работы	Байборина Наталья Михайловна	01.12.2015, вторник	с 09.30 ч. до 13.00 ч., с 14.00 ч. до 17.00 ч.
		03.12.2015, четверг	с 09.30 ч. до 13.00 ч. с 14.00 ч. до 17.00 ч.
		08.12.2015, вторник	с 09.30 ч. до 13.00 ч. с 14.00 ч. до 17.00 ч.
		10.12.2015, четверг	с 09.30 ч. до 13.00 ч. с 14.00 ч. до 17.00 ч.
		15.12.2015, вторник	с 09.30 ч. до 13.00 ч. с 14.00 ч. до 17.00 ч.
		17.12.2015, четверг	с 09.30 ч. до 13.00 ч. с 14.00 ч. до 17.00 ч.
		22.12.2015, вторник	с 09.30 ч. до 13.00 ч. с 14.00 ч. до 17.00 ч.
		24.12.2015, четверг	с 09.30 ч. до 13.00 ч. с 14.00 ч. до 17.00 ч.
		29.12.2015, вторник	с 09.30 ч. до 13.00 ч. с 14.00 ч. до 17.00 ч.

ТВ-ПРОГРАММА

ПОНЕДЕЛЬНИК, 30 НОЯБРЯ

«ПЕРВЫЙ КАНАЛ»

4.00 «Доброе утро».
8.00 Новости.
8.10 «Контрольная закупка».
8.40 «Женский журнал».
8.50 «Жить здорово!» (12+).
9.55 «Модный приговор».
11.00 Новости.
11.15 «Сегодня вечером» (16+).
13.30 «Время покажет» (16+).
14.00 Новости.
14.15 «Время покажет» (16+).
15.00 «Мужское/Женское» (16+).
16.00 «Наедине со всеми» (16+).
17.00 Вечерние новости (с субтитрами).
17.45 «Давай поженимся!» (16+).
18.50 «Пусть говорят» (16+).
20.00 «Время».
20.30 Т/с «Тест на беременность» (16+).
22.40 «Вечерний Ургант» (16+).
23.15 «Познер» (16+).
00.15 Ночные новости.
00.30 Х/ф «Кабинетный гарнитур».
02.00 Новости.
02.05 Х/ф «Кабинетный гарнитур».
02.30 Т/с «Измена» (16+).
03.20 «Контрольная закупка».

«РОССИЯ 1»

6.00 «Утро России».
6.07, 6.35, 7.07, 7.35, 8.07, 8.35, 9.07, 9.35 «Местное время. Вести-Томск».
10.00 «Вести».
10.15 «Утро России».
10.55 «О самом главном».
12.00 «Вести».
12.35 «Местное время. Вести-Сибирь».
12.55 Т/с «Тайны следствия» (12+).
15.00 «Вести».
15.25 Т/с «Тихий Дон» (12+).
18.00 «Вести».
18.30 «Местное время. Вести-Томск».
18.50 «Вести».
19.15 «Прямой эфир» (16+).
20.35 «Местное время. Вести-Томск».
21.00 «Вести».
21.50 «Спокойной ночи, малыши!»
22.00 Т/с «Тихий Дон» (12+).
00.55 «Честный детектив». Авторская программа Эдуарда Петрова (16+).
01.55 «Россия без террора. Татарстан. Испытание на прочность». «Прототипы. Гоцман» (16+).
03.25 Т/с «Сын за отца» (16+).

«КУЛЬТУРА»

6.00 «Евроньюс».
9.00 Новости культуры.
9.15 «Наблюдатель».
10.15 Х/ф «Маскарад».
12.00 Д/ф «Вологодские мотивы».
12.10 «Линия жизни». Евгения Добровольская.
13.05 Д/ф «Есть ли пол у моего мозга?»
14.00 Новости культуры.
14.10 Х/ф «Комиссар».
15.55 Д/ф «Ролан Быков».
16.35 Эвелин Гленни. Мастер-класс.
17.35 Д/ф «Сибирская сага Виктора Трегубовича».
18.15 «Спокойной ночи, малыши!»
18.30 Новости культуры.
18.45 «Главная роль».
19.05 «Сати. Нескучная классика...»
19.45 «Правила жизни».
20.20 «Тем временем».
21.05 Д/ф «Есть ли пол у моего мозга?»
22.00 «Коллекция историй». «Вид из окошка».
22.30 Новости культуры.
22.45 «Худсовет».
22.50 «Критик».
23.35 Д/ф «Уильям Гершель».
23.45 Оркестр де Пари. Л. Бетховен. Симфония № 7.
00.25 Д/ф «Неаполь - город контрастов».
00.40 «Наблюдатель».
01.40 «Pro memoria». «Отсветы».

«НТВ»

5.00 Т/с «Адвокат» (16+).
6.00 «Сегодня».
6.05 Т/с «Адвокат» (16+).
7.00 «НТВ» утром».
8.10 «Утро с Юлией Высоцкой» (12+).
9.00 Т/с «Возвращение Мухтара» (16+).
10.00 «Сегодня».
10.20 Т/с «Лесник» (16+).
12.00 «Суд присяжных» (16+).
13.00 «Сегодня».
13.20 «Обзор. Чрезвычайное происшествие».
14.00 Т/с «Улицы разбитых фонарей» (16+).
16.00 «Сегодня».
16.20 Т/с «Литейный» (16+).
18.00 «Говорим и показываем» (16+).
19.00 «Сегодня».
19.40 Т/с «Чужой» (16+).
21.35 Т/с «Пятницкий. Глава четвёртая» (16+).
23.30 «Анатомия дня».
00.10 Т/с «Команда» (16+).
02.00 «Следствие ведут...» (16+).

«РЕН ТВ», «СТВ»

5.00 «Семейные драмы» (16+).
6.00 Музыка на канале «СТВ»* (12+).
6.15 «Губернские новости»* (12+).
6.45 «Ежедневник»* (6+).
7.00 «Специальный репортаж»* (12+).
7.20 «Республика вкуса»* (12+).
7.45 «С бодрым утром!» (16+).
8.30 Новости (16+).
9.00 «Военная тайна с Игорем Прокопенко» (16+).
11.00 «Документальный проект». «Апокалипсис. Обратный отсчёт» (16+).
12.00 «Информационная программа 112» (16+).
12.30 «Губернские новости»* (12+).
13.00 «Званый ужин» (16+).
14.00 «Страна 03». Сериал (16+).
15.00 «Смотреть всем!» (16+).
16.00 «Информационная программа 112» (16+).
16.30 Новости (16+).
17.00 «Тайны Чапман» (16+).
18.00 «Самые шокирующие гипотезы» (16+).
19.00 «Факт»* (12+).
19.15 «Ежедневник»* (6+).
19.30 Новости (16+).
20.00 «Информационная программа 112» (16+).
20.30 «Факт»* (12+).
20.45 «Инструктаж»* (12+).
21.00 «Крёстный отец». Драма (16+).
00.00 «Факт»* (12+).
00.15 Новости (16+).
00.45 «Игра престолов». 5 сезон Сериал (18+).

ВТОРНИК, 1 ДЕКАБРЯ

«ПЕРВЫЙ КАНАЛ»

4.00 «Доброе утро».
8.00 Новости.
8.10 «Контрольная закупка».
8.40 «Женский журнал».
8.50 «Жить здорово!» (12+).
9.55 «Модный приговор».
11.00 Новости.
11.15 Т/с «Тест на беременность» (16+).
13.30 «Время покажет» (16+).
14.00 Новости.
14.15 «Время покажет» (16+).
15.00 «Мужское/Женское» (16+).
16.00 «Наедине со всеми» (16+).
17.00 Вечерние новости (с субтитрами).
17.45 «Давай поженимся!» (16+).
18.50 «Пусть говорят» (16+).
20.00 «Время».
20.30 Т/с «Тест на беременность» (16+).
22.40 «Вечерний Ургант» (16+).
23.10 Ночные новости.
23.25 «Структура момента» (16+).
00.25 Х/ф «Капоне» (16+).
02.00 Новости.
02.05 Х/ф «Капоне» (16+).
02.35 Т/с «Измена» (16+).
03.25 «Контрольная закупка».

«РОССИЯ 1»

6.00 «Утро России».
6.07, 6.35, 7.07, 7.35, 8.07, 8.35, 9.07, 9.35 «Местное время. Вести-Томск».
10.00 «Вести».
10.15 «Утро России».
10.55 «О самом главном».
12.00 «Вести».
12.35 «Местное время. Вести-Сибирь».
12.55 Т/с «Тайны следствия» (12+).
15.00 «Вести».
15.30 «Местное время. Вести-Томск».
15.50 «Вести. Дежурная часть».
16.00 «Наш человек» (12+).
17.00 Т/с «Земский доктор» (12+).
18.00 «Вести».
18.30 «Местное время. Вести-Томск».
18.50 «Вести».
19.15 «Прямой эфир» (16+).
20.35 «Местное время. Вести-Томск».
21.00 «Вести».
21.50 «Спокойной ночи, малыши!»
22.00 Т/с «Тихий Дон» (12+).
00.55 «Вести.doc» (16+).
02.35 «Другой атом». «Смертельные опыты. Электричество» (12+).

«КУЛЬТУРА»

5.30 «Евроньюс».
9.00 Новости культуры.
9.15 «Наблюдатель».
10.15 Х/ф «Кабинет доктора Калигари».
11.40 Д/ф «Итальянское счастье».
12.10 «Правила жизни».
12.35 «Эрмитаж».
13.05 Д/ф «Нанореволюция. Добро пожаловать в город будущего».
14.00 Новости культуры.
14.10 «Исторические путешествия Ивана Толстого». «Книги с ключом. Лже-записки о лже-Пушкине».
14.40 «Сати. Нескучная классика...» с Ильдаром Абдразаковым.
15.20 «Острова». Лидия Чуковская.
16.05 «Русская верфь».
16.35 Захар Брон. Мастер-класс.
17.30 Д/ф «Кафедральный собор в Шибенике. Взгляд, застывший в камне».
17.45 «Нина Молева. Коллекция историй». «Вид из окошка».
18.15 «Спокойной ночи, малыши!»
18.30 Новости культуры.
18.45 Торжественное открытие XVI Международного телевизионного конкурса юных музыкантов «Щелкунчик».
20.15 «Игра в бисер» с Игорем Волгиным. Владимир Набоков. «Дар».
20.55 Д/ф «Эдуард Мане».
21.05 Д/ф «Нанореволюция. Добро пожаловать в город будущего».
22.00 «Коллекция историй». «Машенька».
22.30 Новости культуры.
22.45 «Худсовет».
22.50 «Вуди Аллен. Документальный фильм».
00.40 Д/ф «Дома Хорта в Брюсселе».

«НТВ»

5.00 Т/с «Адвокат» (16+).
6.00 «Сегодня».
6.05 Т/с «Адвокат» (16+).
7.00 «НТВ» утром».
8.10 «Утро с Юлией Высоцкой» (12+).
9.00 Т/с «Возвращение Мухтара» (16+).
10.00 «Сегодня».
10.20 Т/с «Лесник» (16+).
12.00 «Суд присяжных» (16+).
13.00 «Сегодня».
13.20 «Обзор. Чрезвычайное происшествие».
14.00 Т/с «Улицы разбитых фонарей» (16+).
16.00 «Сегодня».
16.20 Т/с «Литейный» (16+).
18.00 «Говорим и показываем» (16+).
19.00 «Сегодня».
19.40 Т/с «Чужой» (16+).
21.35 Т/с «Пятницкий. Глава четвёртая» (16+).
23.30 «Анатомия дня».
00.10 Т/с «Команда» (16+).
02.00 «Главная дорога» (16+).

«РЕН ТВ», «СТВ»

5.00 «Семейные драмы» (16+).
6.00 Музыка на канале «СТВ»* (12+).
6.15 «Губернские новости»* (12+).
6.45 «Ежедневник»* (6+).
7.00 «Факт»* (12+).
7.15 «Инструктаж»* (12+).
7.30 «С бодрым утром!» (16+).
8.30 Новости (16+).
9.00 «Военная тайна с Игорем Прокопенко» (16+).
11.00 «Документальный проект». «Бегство с Земли» (16+).
12.00 «Информационная программа 112» (16+).
12.30 «Губернские новости»* (12+).
13.00 «Званый ужин» (16+).
14.00 «Страна 03». Сериал (16+).
15.00 «Водить по-русски» (16+).
16.00 «Информационная программа 112» (16+).
16.30 Новости (16+).
17.00 «Тайны Чапман» (16+).
18.00 «Самые шокирующие гипотезы» (16+).
19.00 «Факт»* (12+).
19.15 «Ежедневник»* (6+).
19.30 Новости (16+).
20.00 «Информационная программа 112» (16+).
20.30 «Факт»* (12+).
20.45 «Специальный репортаж»* (12+).
21.00 «Крёстный отец-2». Художественный фильм (16+).
00.00 «Факт»* (12+).
00.15 Новости (16+).
00.45 «Игра престолов». 5 сезон Сериал (18+).

СРЕДА, 2 ДЕКАБРЯ

«ПЕРВЫЙ КАНАЛ»

4.00 «Доброе утро».
8.00 Новости.
8.10 «Контрольная закупка».
8.40 «Женский журнал».
8.50 «Жить здорово!» (12+).
9.55 «Модный приговор».
11.00 Новости.
11.15 Т/с «Тест на беременность» (16+).
13.30 «Время покажет» (16+).
14.00 Новости.
14.15 «Время покажет» (16+).
15.00 «Мужское/Женское» (16+).
16.00 «Наедине со всеми» (16+).
17.00 Вечерние новости (с субтитрами).
17.45 «Давай поженимся!» (16+).
18.50 «Пусть говорят» (16+).
20.00 «Время».
20.30 Т/с «Тест на беременность» (16+).
22.40 «Вечерний Ургант» (16+).
23.15 Ночные новости.
23.30 «Политика» (16+).
00.30 Х/ф «История Антуана Фишера» (12+).

«РОССИЯ 1»

6.00 «Утро России».
6.07, 6.35, 7.07, 7.35, 8.07, 8.35, 9.07, 9.35 «Местное время. Вести-Томск».
10.00 «Вести».
10.15 «Утро России».
10.55 «О самом главном».
12.00 «Вести».
12.35 «Местное время. Вести-Сибирь».
12.55 Т/с «Тайны следствия» (12+).
15.00 «Вести».
15.30 «Местное время. Вести-Томск».
15.50 «Вести. Дежурная часть».
16.00 «Наш человек» (12+).
17.00 Т/с «Земский доктор» (12+).
18.00 «Вести».
18.30 «Местное время. Вести-Томск».
18.50 «Вести».
19.15 «Прямой эфир» (16+).
20.35 «Местное время. Вести-Томск».
21.00 «Вести».
21.50 «Спокойной ночи, малыши!»
22.00 Т/с «Тихий Дон» (12+).
00.55 «Специальный корреспондент» (16+).

«КУЛЬТУРА»

5.30 «Евроньюс».
9.00 Новости культуры.
9.15 «Наблюдатель».
10.15 Х/ф «Носферату. Симфония ужаса».
12.00 Д/ф «Луанг-Прабанг. Древний город королей на Меконге».
12.15 «Правила жизни».
12.40 «Красуйся, град Петров!» Петергоф. Большой дворец.
13.05 Д/ф «Вселенная твоего тела».
14.00 Новости культуры.
14.10 «Исторические путешествия Ивана Толстого». «Книги с ключом. Двойник Мартына».
14.40 «Искусственный отбор».
15.20 «Больше, чем любовь». Игорь и Елизавета Сикорские.
16.05 «Русская верфь».
16.35 Тамара Синявская. Мастер-класс.
17.30 Д/ф «Долина Среднего Рейна. Мифы и водный путь».
17.45 «Нина Молева. Коллекция историй». «Машенька».
18.15 «Спокойной ночи, малыши!»
18.30 Новости культуры.
18.45 «Главная роль».
19.05 «Абсолютный слух».
19.45 «Правила жизни».
20.10 Д/ф «Марк Донской. Король и Шут».
21.05 Д/ф «Вселенная твоего тела».
22.00 «Коллекция историй». «История с коллекцией».
22.30 Новости культуры.
22.45 «Худсовет».
22.50 Х/ф «Короткие встречи».
00.25 Д/ф «Гость из будущего. Исайя Берлин».

«НТВ»

5.00 Т/с «Адвокат» (16+).
6.00 «Сегодня».
6.05 Т/с «Адвокат» (16+).
7.00 «НТВ» утром».
8.10 «Утро с Юлией Высоцкой» (12+).
9.00 Т/с «Возвращение Мухтара» (16+).
10.00 «Сегодня».
10.20 Т/с «Лесник» (16+).
12.00 «Суд присяжных» (16+).
13.00 «Сегодня».
13.20 «Обзор. Чрезвычайное происшествие».
14.00 Т/с «Улицы разбитых фонарей» (16+).
16.00 «Сегодня».
16.20 Т/с «Литейный» (16+).
18.00 «Говорим и показываем» (16+).
19.00 «Сегодня».
19.40 Т/с «Чужой» (16+).
21.35 Т/с «Пятницкий. Глава четвёртая» (16+).
23.30 «Анатомия дня».
00.10 Т/с «Команда» (16+).

«РЕН ТВ», «СТВ»

5.20 «Семейные драмы» (16+).
6.00 Музыка на канале «СТВ»* (12+).
6.15 «Губернские новости»* (12+).
6.45 «Ежедневник»* (6+).
7.00 «Факт»* (12+).
7.15 «Специальный репортаж»* (12+).
7.30 «С бодрым утром!» (16+).
8.30 Новости (16+).
9.00 «Территория заблуждений с Игорем Прокопенко» (16+).
11.00 «Документальный проект». «Кочевники во Вселенной» (16+).
12.00 «Информационная программа 112» (16+).
12.30 «Губернские новости»* (12+).
13.00 «Званый ужин» (16+).
14.00 «Страна 03». Сериал (16+).
15.00 «Знай наших!» (16+).
16.00 «Информационная программа 112» (16+).
16.30 Новости (16+).
17.00 «Тайны Чапман» (16+).
18.00 «Самые шокирующие гипотезы» (16+).
19.00 «Факт»* (12+).
19.15 «Ежедневник»* (6+).
19.30 Новости (16+).
20.00 «Информационная программа 112» (16+).
20.30 «Факт»* (12+).
20.45 «Будни»* (12+).
21.00 «Крёстный отец-3». Художественный фильм (16+).
00.00 «Факт»* (12+).
00.15 Новости (16+).
00.45 «Игра престолов». 5 сезон Сериал (18+).
02.00 «Крёстный отец-3». Художественный фильм (16+).

ЧЕТВЕРГ, 3 ДЕКАБРЯ

«ПЕРВЫЙ КАНАЛ»

4.00 «Доброе утро».
8.00 Новости.
8.10 «Контрольная закупка».
8.40 «Женский журнал».
8.50 «Жить здорово!» (12+).
9.55 «Модный приговор».
11.00 Новости.
11.15 Т/с «Тест на беременность» (16+).
13.00 «Контрольная закупка».
13.30 «Время покажет» (16+).
14.00 Новости.
14.10 «Время покажет» (16+).
15.00 Ежегодное послание Президента РФ В.В. Путина Федеральному Собранию.
16.10 «Время покажет» (16+).
18.00 «Наедине со всеми» (16+).
18.50 «Пусть говорят» (16+).
20.00 «Время».
20.30 Т/с «Тест на беременность» (16+).
22.35 «Вечерний Ургант» (16+).
23.10 Ночные новости.
23.25 Х/ф «Хороший год» (16+).
01.35 «Модный приговор».

«РОССИЯ 1»

6.00 «Утро России».
6.07, 6.35, 7.07, 7.35, 8.07, 8.35, 9.07, 9.35 «Местное время. Вести-Томск».
10.00 «Вести».
10.15 «Утро России».
10.55 «О самом главном».
12.00 «Вести».
12.35 «Местное время. Вести-Сибирь».
12.55 «Вести. Дежурная часть».
13.05 «Наш человек» (12+).
14.00 «Ангелы с моря» (12+).
15.00 Ежегодное послание Президента РФ В.В. Путина Федеральному Собранию.
16.00 «Вести».
17.30 Т/с «Земский доктор» (12+).
18.30 «Местное время. Вести-Томск».
18.50 «Вести».
19.15 «Прямой эфир» (16+).
20.35 «Местное время. Вести-Томск».
21.00 «Вести».
21.50 «Спокойной ночи, малыши!»
22.00 Т/с «Тихий Дон» (12+).
00.00 «Поединок». Программа Владимира Соловьёва (12+).

«КУЛЬТУРА»

5.30 «Евроньюс».
9.00 Новости культуры.
9.15 «Наблюдатель».
10.15 Х/ф «Фауст».
12.10 «Правила жизни».
12.35 «Россия, любовь моя!» «Чувашия - край ста тысяч песен...»
13.05 Д/ф «Хранители цифровой памяти».
14.00 Новости культуры.
14.10 «Исторические путешествия Ивана Толстого». «Книги с ключом. Гамлет на обложке».
14.40 «Абсолютный слух».
15.20 Д/ф «Наскальные рисунки в долине Твифелфонтейн. Зашифрованное послание из камня».
15.35 Д/ф «Марк Донской. Король и Шут».
16.35 Дмитрий Хворостовский. Мастер-класс.
17.45 «Нина Молева. Коллекция историй». «История с коллекцией».
18.15 «Спокойной ночи, малыши!»
18.30 Новости культуры.
18.45 «Главная роль».
19.05 «Чёрные дыры. Белые пятна».
19.45 «Правила жизни».
20.15 «Культурная революция».
21.00 Д/ф «Харун-аль-Рашид».
21.05 Д/ф «Хранители цифровой памяти».
22.00 «Коллекция историй». «Завещание».
22.30 Новости культуры.
22.45 «Худсовет».
22.50 Х/ф «Безумный Пьеро».
00.40 Д/ф «Запретный город в Пекине».

«НТВ»

5.00 Т/с «Адвокат» (16+).
6.00 «Сегодня».
6.05 Т/с «Адвокат» (16+).
7.00 «НТВ» утром».
8.10 «Утро с Юлией Высоцкой» (12+).
9.00 Т/с «Возвращение Мухтара» (16+).
10.00 «Сегодня».
10.20 Т/с «Лесник» (16+).
12.00 «Суд присяжных» (16+).
13.00 «Сегодня».
13.20 «Обзор. Чрезвычайное происшествие».
14.00 Т/с «Улицы разбитых фонарей» (16+).
16.00 «Сегодня».
16.20 Т/с «Литейный» (16+).
18.00 «Говорим и показываем» (16+).
19.00 «Сегодня».
19.40 Т/с «Чужой» (16+).
21.35 Т/с «Пятницкий. Глава четвёртая» (16+).
23.30 «Анатомия дня».
00.10 Т/с «Команда» (16+).
02.00 «Дачный ответ» (0+).

«РЕН ТВ», «СТВ»

5.00 «Семейные драмы» (16+).
6.00 Музыка на канале «СТВ»* (12+).
6.15 «Губернские новости»* (12+).
6.45 «Ежедневник»* (6+).
7.00 «Факт»* (12+).
7.15 «Будни»* (12+).
7.30 «С бодрым утром!» (16+).
8.30 Новости (16+).
9.00 «Документальный проект». «Великие тайны исчезнувших цивилизаций» (16+).
12.00 «Информационная программа 112» (16+).
12.30 «Губернские новости»* (12+).
13.00 «Званый ужин» (16+).
14.00 «Страна 03». Сериал (16+).
15.00 «М и Ж» (16+).
16.00 «Информационная программа 112» (16+).
16.30 Новости (16+).
17.00 «Тайны Чапман» (16+).
18.00 «Самые шокирующие гипотезы» (16+).
19.00 «Факт»* (12+).
19.15 «Ежедневник»* (6+).
19.30 Новости (16+).
20.00 «Информационная программа 112» (16+).
20.30 «Факт»* (12+).
20.45 «Крупным планом»* (12+).
21.00 «Малавита». Комедийный боевик (16+).
23.00 «Смотреть всем!» (16+).
00.00 «Факт»* (12+).
00.15 Новости (16+).
00.45 «Игра престолов». 5 сезон Сериал (18+). ■

С точки зрения закона

НОЧЬ - НЕ ВРЕМЯ ДЛЯ ДЕТСКИХ ПРОГУЛОК

Парламентарии Томской области намерены направить законодательную инициативу в Госдуму о совершенствовании статьи 5.35 Кодекса об административных правонарушениях. В ней идёт речь о неисполнении родителями своих обязанностей.

Как сообщает пресс-служба областной Думы, депутаты предлагают дополнить статью, включив в число правонарушений "допущение нахождения несовершеннолетних в ночное время в общественных местах без сопровождения родителей". Подобный пункт ранее значился в областном Кодексе об административных правонарушениях. Но в 2014 году утратил силу. Его признали неправомерным в связи с тем, что такая ответственность уже предусмотрена федеральным законодательством.

Но, по мнению томских депутатов, в борьбе с несовершеннолетними любителями ночных прогулок и их родителями статья 5.35 малоэффективна. Ведь, чтобы привлечь маму и папу к ответственности, необходимо собрать внушительную доказательную базу. Что, чаще всего, сделать довольно трудно. При условии, что в Госдуме инициативу томичей поддержат, нерадивым родителям или опекунам в случае нарушения придётся заплатить штраф от 100 до 500 рублей. Сумма невелика. И норма, скорее, профилактическая, отметил председатель Комитета облдумы по законодательству, государственному устройству и безопасности Владимир Кравченко. Депутаты убеждены, что после Комиссии по делам несовершеннолетних родители лишний раз задумаются, где и в какое время находится их ребёнок. Вопрос о направлении законодательной инициативы рассмотрели на ближайшем собрании 26 ноября. ■

Молодёжная среда

ОДИН ДЕНЬ ИЗ ЖИЗНИ ЮНКОРОВ

В Стрежевом прошёл межрегиональный фестиваль детской прессы «Огни тайги». Традиционно в нём участвовали и александровские школьники. Без наших ребят, как заметили организаторы мероприятия, большая команда юнкоров фестиваля смотрелась бы неполной.

Зажигали «Огни тайги» подопечные педагога Дома детского творчества Светланы Ахсарбековны Сухотиной - девять человек, учеников старших классов. Пять из них новички, занимающиеся в студии журналистики первый год. Ребята хорошо подготовились, ехали полные сил и надежд. Но, к сожалению, отработать на фестивале они смогли только один день из трёх. Из-за закрытия паромной переправы им пришлось вернуться домой раньше. Впрочем, и за этот короткий период времени александровцы успели громко заявить о себе.

Нынешний фестиваль юбилейный: «Огням тайги» исполнилось 20 лет. Александровская команда поздравила всех участников с этим событием в «визитке». Своё первое выступление она представила в форме музыкального приветствия: исполнила песню Олега Газманова «Я рождён в Советском Союзе». Но юные журналисты не были бы таковыми, если бы не предложили её в собственной интерпретации: слова, конечно, переделали.

Праздник детской прессы продолжили тренинги на сплочение коллективов, игры, конкурсы и мастер-классы. Основной темой фестиваля стал Год литературы, отмечаемый по всей стране в 2015-м. Всё: съёмки, ток-шоу, творческие состязания, - подчинялось этой общей концепции. Александровцы активно участвовали в работе всех студий: тех, где снимали сюжеты, готовили радиопрограммы, фотографировали, создавали журналистские тексты.

- Для нас это редкий шанс выехать из Александровского на такое крупное мероприятие, показать себя и поучиться у других, - говорит руководитель александровского детского пресс-центра С.А. Сухотина. - Ребята надолго зарядились позитивом, доброй энергетикой. Они прошли хорошую профессиональную школу.

Набраться знаний александровцы, как и другие участники фестиваля, смогли на мастер-классе руководителя студии журналистики «СТриЖ» из Мегиона Антуана Мичурина. Оценили они свои силы и в создании газет. Наше детское издание «Поколение next» заняло третье место в конкурсе «Лучшая газета муниципального образования». Эта газета создаётся силами юных александровцев. Очередной выпуск ребята готовят ежемесячно. Распространяют издание в школах. В нём рассказывают о последних событиях школьной жизни, делятся советами и мнениями.

Фестиваль в очередной раз зажёг имена новых звёздочек пресс-центров. Среди них - нашей землячки Маргариты Зиннер. Школьница заняла первое место в фотокроссе. Её работа представлена на этой полосе.

К сожалению, из-за срочного отъезда александровцы не смогли поучаствовать в конкурсе творческих работ. Жюри сразу обратило внимание на отсутствие статей наших ребят. В представленных работах, как отметил один из членов конкурсной комиссии, не хватило глубины рассуждений, интересных фактов, конкретики, что отличает как раз публикации юных корреспондентов из Александровского.

- Уезжать, конечно, не хотелось. Ребята уговаривали остаться, несмотря на то что могли задержаться в Стрежевом на несколько дней. Но рисковать мы не стали, - продолжает С.А. Сухотина. - Кроме нас в фестивале участвовали гости из Мегиона, Тобольска, Северска, Томска. Но особенно тепло стрежевчане приняли именно нашу команду. Мы уже сдружились, наладили тесные связи во многом благодаря основателю и вдохновителю фестиваля М.В.Телешевой.

Напомним о том, что годом ранее александровцы взяли главный приз фестиваля и второе место в творческом конкурсе. А вот победить в состязании видеороликов не удаётся. Причина - техническое оснащение кружка: на вооружении ребят только старая видеокамера и любительский фотоаппарат. На выручку приходят современные сотовые телефоны, однако это совсем другой уровень.

Напомним также, что в год 70-летия Великой Победы ребята демонстрировали своё мастерство на страницах районной газеты «Северянка». Они подготовили серию публикаций о земляках, не вернувшихся с полей сражений Великой Отечественной войны, о пропавших без вести, о тех, кому пришлось лично пережить военное лихолетье. Односельчане по достоинству оценили работу юных журналистов.

• **Николай МИГАЧЁВ**

Имя с Доски Почёта

ОНА ЖИВЁТ В МИРЕ ГАРМОНИИ И КРАСОТЫ

Выступление её воспитанников - это украшение любого мероприятия, где бы оно ни проходило: на сцене районного Дома культуры, в Стрежевом или Томске. Хореографический коллектив «Парадокс», которому в 2011 году присвоено высокое звание - народный, - это её детище. В их становление вложено всё: добросовестный труд, творческое вдохновение и часть души - чистой и светлой.

Многие уже догадались, что речь идёт о художественном руководителе самодеятельного коллектива Центра досуга и народного творчества МБУ «Культурно-спортивный комплекс» Виктории Викторовне Большаковой.

Заниматься танцами маленькая Виктория начала с восьми лет - в п. Степановка Верхнекетского района Томской области. Когда ей исполнилось 12 лет, семья переехала в Александровское. Девочка продолжила танцевать в районном Доме культуры.

- Занятия танцами я очень любила, но не могу сказать, что мечтала стать преподавателем хореографии, - рассказывает Виктория Викторовна. - Просто так сложилась жизнь. После окончания школы в 1998 году мне предложили попробовать свои силы в должности хореографа в Доме культуры. Я согласилась, но в то время нельзя было учиться на хореографа заочно. Поступила и закончила Кемеровскую государственную академию культуры и искусств, факультет социально-культурной деятельности, получив специальность - организатор досуга детей и подростков.

Вот уже 17 лет В.В. Большакова учит детей искусству танца, развивает их творческую фантазию и художественный вкус, приобщает к миру прекрасного, помогает им слушать, воспринимать, оценивать и любить музыку. Раньше «Парадокс» с агитбригадами объезжал весь район «вдоль и поперёк», сегодня хореографический коллектив является постоянным участником традиционного районного «Праздника танца», выступает также в Стрежевом, участвует в областных конкурсах. Среди самых высоких наград «Парадокса» - дипломы лауреатов I и II степени в разных возрастных категориях областного конкурса «Томская мозаика» 2014 года, дипломы лауреата I степени корпоративного фестиваля самодеятельных творческих коллективов и исполнителей «Новые имена» 2008 года, III степени - 2014 года.

- Самая большая награда для ребят - это аплодисменты зрителей, - говорит Виктория Викторовна. - Творческие выступления, переживание успеха приносят детям моральное удовлетворение, помогают в реализации их потенциала, воспитывают чувство ответственности. А моя задача - помочь им проникнуть в мир музыки и танца, а не подготовить к профессиональной сцене.

Сейчас у руководителя хореографического коллектива занимаются 92 ребёнка от 5 до 17 лет, среди них 1 мальчик. Группы распределены по возрасту с 5 до 8 лет, с 9 до 12 и с 13 до 17 лет.

- Много? Да. Но это хорошо, что много, - говорит В.В. Большакова. - Сцена РДК, репетиции, фестивали, конкурсы, концерты, сотрудничество со всеми творческими объединениями РДК, подготовка и участие в театрализованных массовых постановках, танцевальное сопровождение солистов - приходится входить в рамки своего расписания. Но мы с ребятами всё успеваем, ведь занимаемся любимым делом, учимся правильно распределять своё время. Как мама двух дочек, считаю, что чем больше загружен ребёнок, тем лучше для него самого. Многие мои воспитанники не только успешно учатся в школе, но и достигают хороших результатов в танцах, становятся яркими звёздочками.

В каждом номере задействованы минимум 12, чаще 16 человек. Работая над репертуаром, Виктория Викторовна сама подбирает темп и сюжеты для своих постановочных работ, выстраивает композицию, подбирает костюмы, отвечает за сценическое оформление хореографических номеров. Вместе с воспитанниками костюмы - в зависимости от характера танца, дополняют отделкой, орнаментами, элементами, деталями, изготавливают головные уборы.

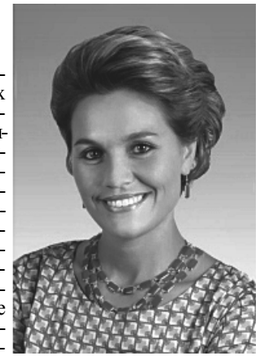

За период работы В.В. Большакова создала множество танцевальных постановок. За подготовку и участие хореографического ансамбля в межрегиональном фестивале «Праздник танца» в 2014 году она награждена дипломом Главы Александровского района. В 2015 году ей объявлена благодарность Главы района за вклад в развитие культуры и искусства. Благодарственным письмом отмечена помощь В.В. Большаковой в подготовке и проведении I этапа областного фестиваля музыкального творчества МВД России «Щит и лира». В этом году её имя занесено на Доску Почёта Александровского района.

В преддверии Дня матери Виктория Викторовна поздравляет всех женщин, имеющих детей, ведь рождение ребёнка - великий дар, посланный свыше. А воспитание ребёнка - это талант, приобретённый благодаря жизненному опыту. Она желает, чтобы дар и талант пребывали в гармонии и красоте! И пусть лучшим подтверждением этому будут успехи детей и их внимание к вам - самым лучшим в мире мамам!

• **Оксана ГЕНЗЕ**

Официально

В ТОМСКОЙ ОБЛАСТИ СТАРТОВАЛА ОПЕРАЦИЯ «ЕЛЬ»

Мобильные группы областного Департамента лесного хозяйства вместе с лесничими и полицией приступили к рейдовым мероприятиям по охране хвойных молодняков.

Организованы ежедневные дежурства на выездах из лесных массивов и патрулирование лесоучастков. Контроль над дорогами общего пользования и водителями, занимающимися перевозкой елей и пихт, ведут сотрудники дорожно-патрульной службы. Специалисты государственного лесного и пожарного надзора вместе с полицией в преддверии нового года проверят законность заготовки и продажи деревьев на ёлочных базарах.

- Легальная заготовка новогодних елей и пихт в Томской области разрешена только на участках, подлежащих расчистке, а также площадках, где не требуется сохранять подрастающие деревья, - сообщил замначальника Департамента лесного хозяйства Томской области Пётр Глухих. - Разрешительными документами являются договоры аренды лесоучастков при наличии лесной декларации, договоры купли-продажи лесных насаждений для собственных нужд, а также госконтракт на работы по защите и воспроизводству лесов.

При транспортировке, кроме документов на заготовку, перевозчик должен иметь товарнотранспортную накладную с печатью продавца, указанием госномера автомобиля, количества перевозимых деревьев, а также квитанцию об оплате, если он сам не является собственником.

Штраф за незаконную вырубку одного новогоднего дерева для граждан установлен в размере от 3 до 4 тыс. рублей, для должностных лиц - от 20 до 40, для юридических - от 200 до 300 тыс. рублей. Кроме того, «ёлочному браконьеру» придётся возместить ущерб, - от 1,5 до 2 тыс. рублей за каждое хвойное дерево.

За незаконную заготовку нескольких новогодних деревьев грозит уже уголовная ответственность со штрафом до 500 тыс. рублей, либо лишение свободы на срок до двух лет со штрафом от 100 до 200 тыс. рублей.

Профилактическая операция «Ель» продлится до 31 декабря 2015 года.

Для справки: В рамках операции «Ель» - 2014 года на территории Томской области было проведено 313 контрольно-надзорных мероприятий, выявлено шесть фактов незаконной заготовки новогодних деревьев с ущербом в 208 тыс. рублей.

• **Пресс-релиз от 23.11.2015**