Информационно-аналитическая,
политическая газета Александровского района

СЕВЕРЯНКА

№ 26 (2894) ■ ПЯТНИЦА ■ 12 АПРЕЛЯ 2019 г.

Газета «Северная звезда» основана в октябре 1942 г.

Обратите внимание!

Администрация Александровского района Томской области начинает приём заявлений граждан об оказании помощи в ремонте и (или) переустройстве жилого помещения. Помощь в ремонте и (или) переустройстве жилых помещений оказывается гражданам из числа:

- участников и инвалидов Великой Отечественной войны 1941 - 1945 годов;

- тружеников тыла военных лет;

- лиц, награждённых знаком «Жителю блокадного Ленинграда»;

- бывших несовершеннолетних узников фашистских концлагерей;

- вдов погибших (умерших) участников Великой Отечественной войны 1941 - 1945 годов, не вступивших в повторный брак.

Приём заявлений осуществляется с 5 по 25 апреля 2019 года в Администрации Александровского района Томской области по адресу: с. Александровское, ул. Ленина, 8, кабинет № 9. Телефоны для справок: 2-53-98, 2-51-50. ■

21-я, очередная сессия Совета Александровского сельского поселения четвёртого созыва

(24 апреля 2019 года)

14.15 Зал заседаний Совета поселения

1. О внесении изменений в бюджет муниципального образования «Александровское сельское поселение» на 2019 год и плановый период 2020 и 2021 годов.

2. Об исполнении бюджета муниципального образования «Александровское сельское поселение» на 2019 год и плановый период 2020 и 2021 годов за 1 квартал 2019 года.

3. О назначении публичных слушаний по проекту решения Совета Александровского сельского поселения «Об исполнении бюджета муниципального образования «Александровское сельское поселение» за 2018 год.

4. Об утверждении отчёта избирательной комиссии Александровского сельского поселения о поступлении и расходовании средств местного бюджета на дополнительных выборах в Совет Александровского сельского поселения.

5. О внесении изменений в отдельные решения Совета Александровского сельского поселения.

Разное.

• **В.Т. ДУБРОВИН,** председатель Совета Александровского сельского поселения

Объявляется двухмесячник по благоустройству

АДМИНИСТРАЦИЯ АЛЕКСАНДРОВСКОГО СЕЛЬСКОГО ПОСЕЛЕНИЯ

ПОСТАНОВЛЕНИЕ

10.04.2019 № 97

О проведении двухмесячника по благоустройству и организации проведения общероссийских Дней защиты от экологической опасности в 2019 году на территории Александровского сельского поселения

В соответствии с законом Томской области от 15 августа 2002 года № 61-ОЗ «Об основах благоустройства территорий городов и других населённых пунктов Томской области», руководствуясь Правилами благоустройства и санитарного содержания территории Александровского сельского поселения, утверждёнными решением Совета Александровского сельского поселения от 18.10.2017 № 14-17-2п, постановлением Правительства Российской Федерации от 11.06.1996 года № 686 «О проведении Дней защиты от экологической опасности», распоряжением Администрации Томской области от 02.12.2016 года № 883-ра «О ежегодном проведении общероссийских Дней защиты от экологической опасности в Томской области», в целях улучшения внешнего облика и озеленения территорий населённых пунктов Александровского сельского поселения, наведения и поддержания санитарного порядка привлечения предприятий, организаций, учреждений и населения к благоустройству

ПОСТАНОВЛЯЮ:

1.Организовать с 25 апреля по 25 июня 2019 года двухмесячник по благоустройству территорий населённых пунктов Александровского сельского поселения, в том числе территорий многоквартирных жилых домов, усадеб, с участием коллективов предприятий, организаций, учреждений, учебных заведений и населения, и Дней защиты от экологической опасности.

2. Определить дни проведения субботников каждую пятницу в течение срока проведения двухмесячника по благоустройству.

3. Рекомендовать руководителям предприятий всех форм собственности, учреждений, учебных заведений организовать активное участие коллективов в уборке прилегающих к зданиям и сооружениям территорий, уборке закреплённых территорий, ликвидации свалок, в проведении комплекса благоустроительных работ.

4. Рекомендовать собственникам и арендаторам земельных участков произвести санитарную очистку территорий.

5. Администратору д. Ларино (Митрофанова И.В.) обеспечить привлечение населения по месту жительства для очистки внутридворовых территорий жилых домов, усадеб от зимних накоплений, посадки зелёных насаждений, разбивки клумб, газонов, цветников.

6. МУП «Жилкомсервис» произвести уборку мусора у теплотрасс и тепловых узлов, произвести покраску остановочных павильонов.

7. Рекомендовать ТСЖ, Управляющим компаниям обеспечить привлечение населения по месту жительства для очистки внутридворовых территорий жилых домов, усадеб от зимних накоплений мусора, посадки зелёных насаждений, разбивки клумб, газонов, цветников, ремонту детских игровых площадок.

8. Рекомендовать ООО «ТРАНССИБ» произвести покраску контейнеров для сбора твёрдых коммунальных отходов.

9. Рекомендовать лицам, владеющим собственными контейнерами для сбора твёрдых коммунальных отходов, произвести их покраску.

10. Зам. главы поселения (Герцен И.А.) совместно с ОНД (Спицкий А.Г.) организовать проверку источников противопожарного водоснабжения, по итогам проверки организовать работы по обеспечению свободного проезда и подъезда к зданиям и сооружениям, водоисточникам.

11. Рекомендовать гражданам, имеющим индивидуальные жилые дома на праве собственности, а также гражданам и юридическим лицам, являющимся собственниками нежилых встроенных помещений, расположенных в многоквартирных жилых домах, выполнить уборку прилегающих территорий.

12. Для организации проведения двухмесячника по благоустройству и Дней защиты от экологической опасности, подведения итогов создать комиссию и утвердить её состав согласно приложению к настоящему постановлению (Приложение № 1).

13. Утвердить план мероприятий по проведению общероссийских Дней защиты от экологической опасности в 2019 году на территории Александровского сельского поселения (приложение № 2).

14. Контроль за исполнением настоящего постановления оставляю за собой.

• **В.Т. ДУБРОВИН,** глава Александровского сельского поселения

11.04.2019 16:12
PDF создан с пробной версией pdfFactory Pro www.pdffactory.com

Актуально

К вопросу об оплате за твёрдые коммунальные отходы

В апреле 2019 года произведено начисление платы за услугу по обращению с твёрдыми коммунальными отходами.

Обращение с ТКО - новая коммунальная услуга для России, в федеральном законодательстве не обозначены источники и правила предоставления баз данных регоператору. Абонентская база сформирована на основании открытых данных, предоставленных Росреестром, муниципальными образованиями и управляющими организациями.

По ряду адресов возможно обнаружение ошибок в количестве зарегистрированных проживающих в конкретной квартире/доме или метраже квартиры.

Выверить данные и произвести их коррекцию возможно только на практике, в реальном времени.

Основные изменения будут оперативно внесены на основании обращений граждан.

Ситуация в с. Александровском не уникальна, такая выверка данных идёт по всем регионам Российской Федерации.

- Если в квитанции, которую получил житель, указаны некорректные данные, мы сделаем перерасчёт в соответствии с предоставленными документами. Для этого необходимо обратиться к представителю Регионального оператора, в Центр приёма населения, расположенный по адресу: Томская область, с. Александровское, мкр. «Казахстан», д. 16, здание МУП «Жилкомсервис», тел. 8 (923) 411-58-48, эл. почта: oootranssib@yandex.ru. Ошибки будут исправлены, перерасчёт для граждан будет произведён. Отдельно обращаем внимание: штрафные санкции за период с января по май 2019 года начисляться гражданам до 01 мая 2019 года не будут, - поясняет Генеральный директор ООО «ТРАНССИБ» Исмагилов Рамиль Назыфович.

Также, предлагаем обратить внимание на следующее

Обращение к юридическим лицам, уклоняющимся от заключения договора на оказание услуг по обращению с ТКО с региональным оператором.

С 1 января 2019 года деятельность по сбору, накоплению, транспортированию, обработке, утилизации, обезвреживанию, размещению твёрдых коммунальных отходов (далее - ТКО) в первой зоне, включающей город Стрежевой и Александровский район Томской области, осуществляется Региональным оператором ООО «ТРАНССИБ» (далее - Региональный оператор).

Обязанность заключения договора на оказание услуг по обращению с ТКО Образователями ТКО с Региональным оператором и оплаты соответствующих услуг предусмотрена ст. 30, 154, 155, 161 Жилищного кодекса РФ, статьями 24.6 и 24.7. Федерального закона от 24.06.1998 г. № 89-ФЗ «Об отходах производства и потребления» и пунктом 4 Правил обращения с ТКО, утверждённых Постановлением Правительства Российской Федерации от 12.11.2016 № 1156.

Физическим лицам для заключения договора на оказание услуг по обращению с ТКО никаких дополнительных действий предпринимать не нужно. Договор считается заключённым на условиях типового договора, единая федеральная форма которого утверждена Постановлением Правительства РФ от 12.11.2016 № 1156.

Что касается организаций, основанием для заключения договора на оказание услуг по обращению с ТКО является заявка организации на заключение такого договора.

Анализ информации о количестве заключённых договоров на оказание услуги по обращению с ТКО выявил большое число юридических лиц, уклоняющихся от заключения договора с Региональным оператором.

ООО «ТРАНССИБ» приносит извинения жителям с. Александровского за временные неудобства, возникшие в связи с переходом на новую систему обращения с отходами.

Договоры, заключённые после начала деятельности Регионального оператора с иными лицами и организациями на оказание услуг по обращению с ТКО, являются недействительными, а последствия заключения таких договоров влекут административную и уголовную ответственность (незаконное предпринимательство).

Согласно пунктов 8(5) - 8(7) Правил обращения с ТКО Постановления Правительства Российской Федерации от 12.11.2016 № 1156, в случае, если Потребитель не направил Региональному оператору заявку Потребителя и документы в указанный срок, то Договор считается заключённым на условиях типового договора. Таким образом, в силу своей публичности договор с Региональным оператором ООО «ТРАНССИБ» считается заключённым вне зависимости от соблюдения формальных условий его заключения и подписи потребителя (ст. 426 ГК РФ) с 01 января 2019 г.

Незаключение либо уклонение от заключений договора в письменной форме не освобождает образователей ТКО от оплаты за оказанные услуги в области обращения с ТКО, а в случае неисполнения обязательств по оплате влечёт за собой процедуру судебного взыскания с отнесением всех судебных расходов и издержек за счёт должника.

В процессе взыскания задолженности Региональный оператор вправе инициировать принятие решения об обеспечительных мерах в виде наложения ареста на денежные средства, ценные бумаги должника, блокировку действующих лицевых и расчётных счетов, дебетовых и иных карт кредитных организаций, обращение взыскания на движимое и недвижимое имущество, наложение ограничения в виде запрета на выезд за пределы Российской Федерации.

Во избежание негативных последствий, Региональный оператор предлагает юридическим лицам, ещё не заключившим договор на оказание услуг по обращению с ТКО, обратиться к Региональному оператору для заключения договора.

Адрес: Томская область, с. Александровское, мкр. «Казахстан», д. 16. Здание МУП «Жилкомсервис»; Томская область, г. Стрежевой, 4-й мкр., д. 413, пом. 112.

• Материалы предоставлены ООО «ТРАНССИБ»

11.04.2019 16:12
PDF создан с пробной версией pdfFactory Pro www.pdffactory.com

Обратите внимание!

Уважаемые жители Александровского района!

Департамент по социально-экономическому развитию села Томской области объявляет конкурсный отбор начинающих фермеров и семейных животноводческих ферм в рамках государственной программы «Развитие сельского хозяйства и регулируемых рынков в Томской области», утверждённой постановлением Администрации Томской области от 12.12.2014 № 485а.

Срок подачи заявок и документов для рассмотрения конкурсной комиссией с 9 часов 22 апреля 2019 года до 17 часов 26 апреля 2019 года по адресу: г. Томск, ул. Пушкина, д. 16/1; 1 этаж, кабинет 2, служба «Единое окно». Время работы: с 9 часов до 12.30 и с 13.30 до 17.00 ежедневно кроме субботы и воскресенья.

Порядок конкурсного отбора, Положение о государственной поддержке начинающих фермеров, перечень и формы документов размещены на официальном сайте Департамента по социально-экономическому развитию села Томской области: depagro.tomsk.gov.ru в подразделе «Конкурсы» раздела «Мероприятия и конкурсы»».

Консультации и помощь в оформлении документов можно получить в каб. № 9 Администрации Александровского района. Документы в конкурсную комиссию направлять с сопроводительными письмами Администрации Александровского района. ■

Сельские будни

Хлопоты - круглый год

Недавно мы побывали в личном подсобном хозяйстве индивидуального предпринимателя Владимира Григорьевича Мацейчука. Посмотрели, как прошла зимовка скота, как сейчас идут дела, узнали о планах на будущее.

Порадовало уже то, что мы не увидели больших изменений - всё здесь идёт своим чередом. Также с рассветом, с 6 утра, на территории начинается движение. Скотники Андрей Семёнов и Вячеслав Усынин наводят порядок во дворах, разносят сено по стойлам. Доярки доят коров, поят телят. Массового отёла на ферме пока нет, и потому две доярки управляются по очереди - через день. А пойдут отёлы - работы станет больше.

По словам животноводов, зимовка для скота прошла нормально, холода пережили без особых проблем.

В подсобном помещении стоят приготовленные к отправке в магазин «Фермер» бутылки со свежим молоком, где их ждёт продавец Елена Ивановна Рогозина. Молоко покупатели разбирают быстро. К тому же В.Г. Мацейчук вот уже 15 лет продолжает ежемесячно безвозмездно обеспечивать молоком самых нуждающихся - многодетные семьи, ветеранов, инвалидов. Так что проблем со сбытом «молочки» нет.

Коров в хозяйстве, как и было в прошлом году - порядка 15 голов. Хозяин не ставит целью наращивание стада. Произведя нехитрые расчёты, он сделал вывод, что это не приносит хорошего дохода. Чтобы была существенная прибыль - надо иметь солидное поголовье.

- Но раз дворы есть, техника и покосы есть, вот и держим немного, - рассказывает Владимир Григорьевич. - Ведь именно вокруг скотного двора во все времена теплилась на дворе жизнь. Кроме коров держим небольшой табун лошадей. Сена летом заготовили достаточно - рулонов 500, часть продавали. Недавно закончили перевозку оставшегося сена на эту сторону, пока дорога не рухнула. Если люди обращаются с просьбой продать рулон-два - выручаем.

… Сейчас на базе другие хлопоты - идёт подготовка к атарменному лову рыбы. Основной вид деятельности хозяйства Мацейчука - рыбодобыча. В прошлом году, как и планировали, добыли немногим больше 200 тонн рыбы. В этом году намерены добыть не меньше.

- Угодья за нами закреплены хорошие - речка Трайгородская. Это отсюда в 60-ти километрах. Рыба там есть. Заморов нынче не было, потому рыба не гибла. Хорошо перезимовала она и в прошлом году. Так что всё должно быть нормально, - считает Мацейчук. - Сейчас уже вовсю идёт подготовка к атарме. Увезли на Трайгородскую пиломатериал и уже приступили к сооружению на берегу садков для рыбы. Летом мы увеличиваем число рыбаков на мелком лове, ведём лов стрежевыми неводами. В прошлом году звеньевым на стрежпеске был Александр Бездетков, капитан-рулевой моторист Николай Шахтарин. Постоянно находился на рыбалке мой заместитель Владимир Александрович Козырев - человек ответственный и опытный. Они хорошо знают своё дело, грамотно организовывали работу и потому уловы радовали.

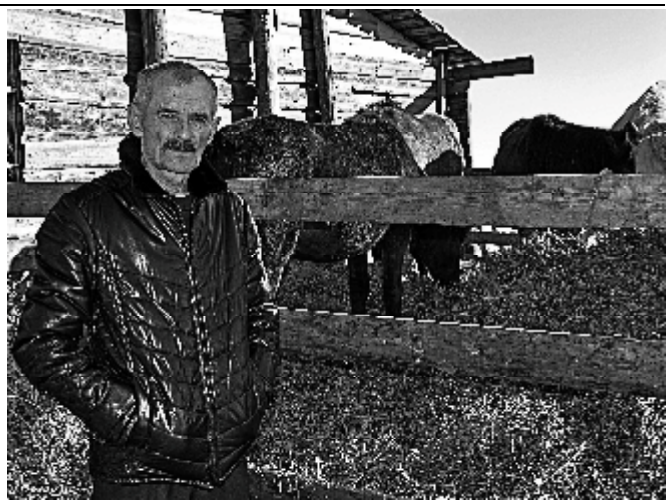

Как и все рыбаки района, Владимир Григорьевич возлагает большие надежды на открытие рыбзавода, потому что вопрос сбыта рыбы очень важен и в Александровском, и в сёлах.

- Пока там всё идёт по плану - выделены средства на оборудование, построен большой холодильник. Я очень надеюсь, что у В. Геворкяна всё получится, - говорит Мацейчук. - Хотя дело это очень и очень непростое, требующее знаний, опыта, решения многих организационных вопросов, начиная с приёмки рыбы и заканчивая налаживанием сбыта готовой продукции. Во всех сёлах района есть грамотные, трудолюбивые рыбодобытчики, знающие реку, обладающие навыками. На них и делается ставка в добыче. Специалисты по выпуску консервов, думаю, тоже найдутся.

Прошедший год принёс в дом предпринимателя Мацейчука большую радость: у них с женой Натальей родилась вторая дочка - Олечка. Теперь в доме подрастают две девочки - Верочка и Оля. «Есть для кого работать, о ком заботиться», - говорит глава семейства. Мама Наталья - помимо забот о детях ведёт всю бухгалтерию предприятия, на котором в среднем по году работает до 20 человек.

Казалось бы, всё неплохо складывается. Однако многое в сегодняшней жизни беспокоит Владимира Григорьевича.

- Наступили времена, когда людям стало по настоящему трудно найти работу по их желанию. А жить хорошо хотят все. Но вот наступит лето. Оживут строительные и другие объекты. Везде потребуются рабочие руки. Я летом постоянно даю объявления в газету о наборе рыбаков и разнорабочих. Однако желающих - раз-два и обчёлся. Конечно, работа там очень трудная физически. Жара, комары, гнус - не каждый выдержит. Но вот думаю: а как же жили и работали в этих условиях предки? Ведь им легко никогда ничего не давалось. Надо работать, ведь мы - мужики, в ответе за свои семьи, за детей. Вот в связи с этим я хочу обратиться к молодым парням: не ищите лёгкой жизни где-то на стороне. Никого нигде никто не ждёт. Находите себе дело здесь, на месте. Не надо бояться трудностей, надо учиться преодолевать их. Тогда всё у вас будет, вы будете уважать себя. И вас будут уважать ваши дети и односельчане.

• **Елена КОВАЛЬЧУК**
Фото: А. Балиевская

11.04.2019 16:12
PDF создан с пробной версией pdfFactory Pro www.pdffactory.com

ТВ-ПРОГРАММА

ПОНЕДЕЛЬНИК, 15 АПРЕЛЯ

«ПЕРВЫЙ КАНАЛ»

05.00 Телеканал «Доброе утро».
09.00 Новости.
09.20 «Сегодня 15 апреля. День начинается». (6+)
09.55 «Модный приговор». (6+)
10.55 «Жить здорово!». (16+)
12.00 Новости.
12.10 «Время покажет». (16+)
13.20 «Наедине со всеми». (16+)
14.10 «Давай поженимся!». (16+)
15.00 Новости.
15.15 «Мужское/Женское». (16+)
17.00 «Время покажет». (16+)
18.00 Вечерние новости (с субтитрами).
18.25 «Время покажет». (16+)
18.50 «На самом деле». (16+)
19.50 «Пусть говорят». (16+)
21.00 «Время».
21.30 Т/с «Зорге». (16+)
23.30 «Большая игра». (12+)
00.30 «Познер». (16+)

«РОССИЯ 1»

05.00 «Утро России».
05.07, 05.35, 06.07, 06.35, 07.07, 07.35, 08.07, 08.35 «Местное время. Вести-Томск».
09.00 «Вести».
09.25 «Утро России».
09.55 «О самом главном». Ток-шоу. (12+)
11.00 «Вести».
11.25 «Местное время. Вести-Томск».
11.45 «Судьба человека с Борисом Корчевниковым». (12+)
12.50 «60 минут». Ток-шоу. (12+)
14.00 «Вести».
14.25 «Местное время. Вести-Томск».
14.45 «Кто против?». Ток-шоу. (12+)
17.00 «Местное время. Вести-Томск».
17.25 «Андрей Малахов. Прямой эфир». (16+)
18.50 «60 минут». Ток-шоу. (12+)
20.00 «Вести».
20.45 «Местное время. Вести-Томск».
21.00 Т/с «Испытание». (12+)
23.00 «Вечер с Владимиром Соловьёвым». (12+)

«КУЛЬТУРА»

06.30 Новости культуры.
06.35 «Пешком...» Москва обновлённая.
07.00 Новости культуры.
07.05 «Правила жизни».
07.30 Новости культуры.
07.35 «Театральная летопись». Игорь Кваша.
08.05 Т/с «Сита и Рама».
08.55 Х/ф «Бесы». (12+)
10.00 Новости культуры.
10.15 «Наблюдатель».
11.10 «XX век». «Беседы с Мравинским». «Экран».
12.15 «Аббатство Корвей. Между небом и землёй...»
12.30 «Власть факта». «США и Китай: история отношений».
13.15 «Линия жизни». Альбина Шагимуратова.
14.10 «Мечты о будущем». «Работа будущего».
15.00 Новости культуры.
15.10 «На этой неделе... 100 лет назад».
15.40 «Агора».
16.40 Х/ф «Государственная граница». (12+)
17.55 «Музыка эпохи барокко». Филипп Жарусски и Фрайбургский барочный оркестр. Произведения Г. Телемана.
18.45 «Власть факта». «США и Китай: история отношений».
19.30 Новости культуры.
19.45 «Главная роль».
20.05 «Правила жизни».
20.30 «Спокойной ночи, малыши!».
20.45 «Космос - путешествие в пространстве и времени».
21.30 «Сати. Нескучная классика...».
22.15 Х/ф «Бесы». (12+)
23.20 Новости культуры.

«НТВ»

05.00 Т/с «Пасечник». (16+)
06.00 «Утро. Самое лучшее». (16+)
08.10 «Мальцева».
09.00 Т/с «Мухтар. Новый след». (16+)
10.00 «Сегодня».
10.20 Т/с «Морские дьяволы. Смерч». (16+)
13.00 «Сегодня».
13.25 «Обзор. Чрезвычайное происшествие».
14.00 «Место встречи». (16+)
16.00 «Сегодня».
16.25 Т/с «Морские дьяволы». (16+)
17.15 «ДНК». (16+)
18.15 «Основано на реальных событиях». (16+)
19.00 «Сегодня».
19.50 Т/с «Ростов». (16+)
23.00 Т/с «Ментовские войны». (16+)
00.00 «Сегодня».

«РЕН ТВ», «СТВ»

05.00 «Территория заблуждений с Игорем Прокопенко». (16+)
06.15 «Я и мой характер»*. (12+)
06.40 «Семеро с ложкой»*. (12+)
07.00 «Факт»*. (12+)
07.20 «Ежедневник»*. (12+)
07.30 ПРЕМЬЕРА. «С бодрым утром!». (16+)
08.30 «Новости». (16+)
09.00 «Военная тайна с Игорем Прокопенко». (16+)
12.00 «Информационная программа 112». (16+)
12.30 «Факт»*. (12+)
12.50 «Ежедневник»*. (12+)
13.00 «Загадки человечества с Олегом Шишкиным». (16+)
14.00 ПРЕМЬЕРА. «Невероятно интересные истории». (16+)
15.00 ПРЕМЬЕРА. «Как устроена Вселенная с Фёдором Бондарчуком». (16+)
16.00 «Информационная программа 112». (16+)
16.30 «Новости». (16+)
17.00 ПРЕМЬЕРА. «Тайны Чапман». (16+)
18.00 «ВкусСнятоВо»*. (12+)
18.15 «Ежедневник»*. (12+)
18.30 «Нефтеградцы»*. (12+)
19.00 «Факт»*. (12+)
19.20 «Телегид»*. (12+)
19.30 «Новости». (16+)
20.00 «Звёздные войны: Эпизод VII - Пробуждение силы». Фантастический боевик. (12+)
22.30 ПРЕМЬЕРА. «Водить по-русски». (16+)
23.00 «Новости». (16+)
23.30 «Факт»*. (12+)

ВТОРНИК, 16 АПРЕЛЯ

«ПЕРВЫЙ КАНАЛ»

05.00 Телеканал «Доброе утро».
09.00 Новости.
09.20 «Сегодня 16 апреля. День начинается». (6+)
09.55 «Модный приговор». (6+)
10.55 «Жить здорово!». (16+)
12.00 Новости.
12.15 «Время покажет». (16+)
15.00 Новости.
15.15 «Давай поженимся!». (16+)
16.00 «Мужское/Женское». (16+)
17.00 «Время покажет». (16+)
18.00 Вечерние новости (с субтитрами).
18.25 «Время покажет». (16+)
18.50 «На самом деле». (16+)
19.50 «Пусть говорят». (16+)
21.00 «Время».
21.30 Т/с «Зорге». (16+)
23.30 «Большая игра». (12+)
00.30 «Вечерний Ургант». (16+)

«РОССИЯ 1»

05.00 «Утро России».
05.07, 05.35, 06.07, 06.35, 07.07, 07.35, 08.07, 08.35 «Местное время. Вести-Томск».
09.00 «Вести».
09.25 «Утро России».
09.55 «О самом главном». Ток-шоу. (12+)
11.00 «Вести».
11.25 «Местное время. Вести-Томск».
11.45 «Судьба человека с Борисом Корчевниковым». (12+)
12.50 «60 минут». Ток-шоу. (12+)
14.00 «Вести».
14.25 «Местное время. Вести-Томск».
14.45 «Кто против?» Ток-шоу. (12+)
17.00 «Местное время. Вести-Томск».
17.25 «Андрей Малахов. Прямой эфир». (16+)
18.50 «60 минут». Ток-шоу. (12+)
20.00 «Вести».
20.45 «Местное время. Вести-Томск».
21.00 Т/с «Испытание». (12+)
23.00 «Вечер с Владимиром Соловьёвым». (12+)

«КУЛЬТУРА»

06.30 Новости культуры.
06.35 «Пешком...» Москва усадебная.
07.00 Новости культуры.
07.05 «Правила жизни».
07.30 Новости культуры.
07.35 «Театральная летопись». Игорь Кваша.
08.05 Т/с «Сита и Рама».
08.55 Х/ф «Бесы». (12+)
10.00 Новости культуры.
10.15 «Наблюдатель».
11.10 «XX век». «Три Андрея». «Московский международный кинофестиваль».
12.00 Д/ф «Португалия. Замок слёз».
12.30 «Тем временем. Смыслы».
13.15 «Мы - грамотеи!».
14.00 «Цвет времени». Павел Федотов.
14.10 «Космос - путешествие в пространстве и времени».
15.00 Новости культуры.
15.10 «Эрмитаж».
15.40 «Белая студия».
16.25 Х/ф «Государственная граница». (12+)
17.30 «Цвет времени». Тициан.
17.40 «Музыка эпохи барокко. Филипп Жарусски и Фрайбургский барочный оркестр. Произведения И.С. Баха.
18.25 «Наскальные рисунки в долине Твифелфонтейн. Зашифрованное послание из камня».
18.40 «Тем временем. Смыслы».
19.30 Новости культуры.
19.45 «Главная роль».
20.05 «Правила жизни».
20.30 «Спокойной ночи, малыши!».
20.45 «Космос - путешествие в пространстве и времени».
21.30 «Искусственный отбор».
22.15 Х/ф «Бесы». (12+)
23.20 Новости культуры.

«НТВ»

05.00 Т/с «Пасечник». (16+)
06.00 «Утро. Самое лучшее». (16+)
08.10 «Мальцева».
09.00 Т/с «Мухтар. Новый след». (16+)
10.00 «Сегодня».
10.20 Т/с «Морские дьяволы. Смерч». (16+)
13.00 «Сегодня».
13.25 «Обзор. Чрезвычайное происшествие».
14.00 «Место встречи». (16+)
16.00 «Сегодня».
16.25 Т/с «Морские дьяволы». (16+)
17.15 «ДНК». (16+)
18.15 «Основано на реальных событиях». (16+)
19.00 «Сегодня».
19.50 Т/с «Ростов». (16+)
23.00 Т/с «Ментовские войны». (16+)
00.00 «Сегодня».

«РЕН ТВ», «СТВ»

05.00 «Территория заблуждений с Игорем Прокопенко». (16+)
06.15 «Я и мой характер»*. (12+)
06.40 «Нефтеградцы»*. (12+)
07.00 «Факт»*. (12+)
07.20 «Ежедневник»*. (12+)
07.30 ПРЕМЬЕРА. «С бодрым утром!». (16+)
08.30 «Новости». (16+)
09.00 «Военная тайна с Игорем Прокопенко». (16+)
11.00 «Документальный проект». (16+)
12.00 «Информационная программа 112». (16+)
12.30 «Факт»*. (12+)
12.50 «Ежедневник»*. (12+)
13.00 «Загадки человечества с Олегом Шишкиным». (16+)
14.00 ПРЕМЬЕРА. «Невероятно интересные истории». (16+)
15.00 ПРЕМЬЕРА. «Как устроена Вселенная с Фёдором Бондарчуком». (16+)
16.00 «Информационная программа 112». (16+)
16.30 «Новости». (16+)
17.00 ПРЕМЬЕРА. «Тайны Чапман». (16+)
18.00 «ВкусСнятоВо»*. (12+)
18.15 «Ежедневник»*. (12+)
18.30 «Крупным планом»*. (12+)
19.00 «Факт»*. (12+)
19.20 «Телегид»*. (12+)
19.30 «Новости». (16+)
20.00 «Столкновение с бездной». Фантастический боевик. (12+)
22.30 ПРЕМЬЕРА. «Водить по-русски». (16+)
23.00 «Новости». (16+)
23.30 «Факт»*. (12+)

СРЕДА, 17 АПРЕЛЯ

«ПЕРВЫЙ КАНАЛ»

05.00 Телеканал «Доброе утро».
09.00 Новости.
09.20 «Сегодня 17 апреля. День начинается». (6+)
09.55 «Модный приговор». (6+)
10.55 «Жить здорово!». (16+)
12.00 Новости.
12.15 «Время покажет». (16+)
15.00 Новости.
15.15 «Давай поженимся!». (16+)
16.00 «Мужское/Женское». (16+)
17.00 «Время покажет». (16+)
18.00 Вечерние новости (с субтитрами).
18.25 «Время покажет». (16+)
18.50 «На самом деле». (16+)
19.50 «Пусть говорят». (16+)
21.00 «Время».
21.30 Т/с «Лучше, чем люди». (16+)
23.30 «Большая игра». (12+)
00.30 «Вечерний Ургант». (16+)

«РОССИЯ 1»

05.00 «Утро России».
05.07, 05.35, 06.07, 06.35, 07.07, 07.35, 08.07, 08.35 «Местное время. Вести-Томск».
09.00 «Вести».
09.25 «Утро России».
09.55 «О самом главном». Ток-шоу. (12+)
11.00 «Вести».
11.25 «Местное время. Вести-Томск».
11.45 «Судьба человека с Борисом Корчевниковым». (12+)
12.50 «60 минут». Ток-шоу. (12+)
14.00 «Вести».
14.25 «Местное время. Вести-Томск».
14.45 «Кто против?». Ток-шоу. (12+)
17.00 «Местное время. Вести-Томск».
17.25 «Андрей Малахов. Прямой эфир». (16+)
18.50 «60 минут». Ток-шоу. (12+)
20.00 «Вести».
20.45 «Местное время. Вести-Томск».
21.00 Т/с «Испытание». (12+)
23.00 «Вечер с Владимиром Соловьёвым». (12+)

«КУЛЬТУРА»

Канал начинает вещание с 14.00.
14.00 Новости культуры.
14.20 «Космос - путешествие в пространстве и времени».
15.05 «Сказки из глины и дерева». Филимоновская игрушка.

11.04.2019 16:12
PDF создан с пробной версией pdfFactory Pro www.pdffactory.com

15.15 «Библейский сюжет».
15.40 «Сати. Нескучная классика...».
16.25 Х/ф «Государственная граница». (12+)
17.40 «Музыка эпохи барокко». Уильям Кристи и ансамбль Les Arts Florissants. «В итальянском саду».
18.40 «Что делать?».
19.30 Новости культуры.
19.45 «Главная роль».
20.05 «Правила жизни».
20.30 «Спокойной ночи, малыши!».
20.45 «Космос - путешествие в пространстве и времени».
21.30 «Абсолютный слух». Альманах по истории музыкальной культуры.
22.15 Х/ф «Бесы». (12+)
23.20 Новости культуры.

«НТВ»

05.00 Т/с «Пасечник». (16+)
06.00 «Утро. Самое лучшее». (16+)
08.10 «Мальцева».
09.00 Т/с «Мухтар. Новый след». (16+)
10.00 «Сегодня».
10.20 Т/с «Морские дьяволы. Смерч». (16+)
13.00 «Сегодня».
13.25 «Обзор. Чрезвычайное происшествие».
14.00 «Место встречи». (16+)
16.00 «Сегодня».
16.25 Т/с «Морские дьяволы». (16+)
17.15 «ДНК». (16+)
18.15 «Основано на реальных событиях». (16+)
19.00 «Сегодня».
19.50 Т/с «Ростов». (16+)
23.00 Т/с «Ментовские войны». (16+)
00.00 «Сегодня».

«РЕН ТВ», «СТВ»

06.15 «Я и мой характер»*. (12+)
06.40 «Крупным планом»*. (12+)
07.00 «Факт»*. (12+)
07.20 «Ежедневник»*. (12+)
07.30 **Профилактика на канале с** 7.30 **до** 12.30
12.30 «Факт»*. (12+)
12.50 «Ежедневник»*. (12+)
13.00 «Загадки человечества с Олегом Шишкиным». (16+)
14.00 ПРЕМЬЕРА. «Невероятно интересные истории». (16+)
15.00 ПРЕМЬЕРА. «Как устроена Вселенная с Фёдором Бондарчуком». (16+)
16.00 «Информационная программа 112». (16+)
16.30 «Новости». (16+)
17.00 ПРЕМЬЕРА. «Тайны Чапман». (16+)
18.00 «ВкусСнятоВо»*. (12+)
18.15 «Ежедневник»*. (12+)
18.30 «Есть тема»*. (12+)
19.00 «Факт»*. (12+)
19.20 «Телегид»*. (12+)
19.30 «Новости». (16+)
20.00 «Ограбление на Бейкер - Стрит». Криминальная драма. (16+)
22.15 ПРЕМЬЕРА. «Смотреть всем!». (16+)
23.00 «Новости». (16+)
23.30 «Факт»*. (12+)

ЧЕТВЕРГ, 18 АПРЕЛЯ

«ПЕРВЫЙ КАНАЛ»

05.00 Телеканал «Доброе утро».
09.00 Новости.
09.20 «Сегодня 18 апреля. День начинается». (6+)
09.55 «Модный приговор». (6+)
10.55 «Жить здорово!». (16+)
12.00 Новости.
12.15 «Время покажет». (16+)
15.00 Новости.
15.15 «Давай поженимся!». (16+)
16.00 «Мужское/Женское». (16+)
17.00 «Время покажет». (16+)
18.00 Вечерние новости (с субтитрами).
18.25 «Время покажет». (16+)
18.50 «На самом деле». (16+)
19.50 «Пусть говорят». (16+)
21.00 «Время».
21.30 Т/с «Лучше, чем люди». (16+)
23.30 «Большая игра». (12+)
00.30 «Вечерний Ургант». (16+)

«РОССИЯ 1»

05.00 «Утро России».
05.07, 05.35, 06.07, 06.35, 07.07, 07.35, 08.07, 08.35 «Местное время. Вести-Томск».
09.00 «Вести».
09.25 «Утро России».
09.55 «О самом главном». Ток-шоу. (12+)
11.00 «Вести».
11.25 «Местное время. Вести-Томск».
11.45 «Судьба человека с Борисом Корчевниковым». (12+)
12.50 «60 минут». Ток-шоу. (12+)
14.00 «Вести».
14.25 «Местное время. Вести-Томск».
14.45 «Кто против?». Ток-шоу. (12+)
17.00 «Местное время. Вести-Томск».
17.25 «Андрей Малахов. Прямой эфир». (16+)
18.50 «60 минут». Ток-шоу. (12+)
20.00 «Вести».
20.45 «Местное время. Вести-Томск».
21.00 Т/с «Испытание». (12+)
23.00 «Вечер с Владимиром Соловьёвым». (12+)

«КУЛЬТУРА»

06.30 Новости культуры.
06.35 «Пешком...» Москва железнодорожная.
07.00 Новости культуры.
07.05 «Правила жизни».
07.30 Новости культуры.
07.35 «Театральная летопись». Игорь Кваша.
08.05 Т/с «Сита и Рама».
08.55 Х/ф «Бесы». (12+)
10.00 Новости культуры.
10.15 «Наблюдатель».
11.10 «XX век». «Творческий вечер Аркадия Арканова». 1990 г.
12.30 «Игра в бисер». «Евгений Шварц. "Обыкновенное чудо"».
13.15 «Абсолютный слух».
13.55 «Наскальные рисунки в долине Твифелфонтейн. Зашифрованное послание из камня».
14.10 «Космос - путешествие в пространстве и времени».
15.00 Новости культуры.
15.10 «Моя любовь - Россия!». «Как живёт монастырь?».
15.40 «2 Верник 2».
16.35 Х/ф «Государственная граница». (12+)
17.50 «Шуберт. Недопетая песня». Фильм митрополита Илариона (Алфеева).
18.30 «Регенсбург. Германия пробуждается от глубокого сна».
18.45 «Игра в бисер». «Евгений Шварц. "Обыкновенное чудо"».
19.30 Новости культуры.
19.45 «Главная роль».
20.05 «Правила жизни».
20.30 «Спокойной ночи, малыши!».
20.45 «Космос - путешествие в пространстве и времени».
21.30 «Энигма. Вероника Берти Бочелли».
22.15 Х/ф «Бесы». (12+)
23.30 Новости культуры.

«НТВ»

05.00 Т/с «Пасечник». (16+)
06.00 «Утро. Самое лучшее». (16+)
08.10 «Мальцева».
09.00 Т/с «Мухтар. Новый след». (16+)
10.00 «Сегодня».
10.20 Т/с «Морские дьяволы. Смерч». (16+)
13.00 «Сегодня».
13.25 «Обзор. Чрезвычайное происшествие».
14.00 «Место встречи». (16+)
16.00 «Сегодня».
16.25 Т/с «Морские дьяволы». (16+)
17.15 «ДНК». (16+)
18.15 «Основано на реальных событиях». (16+)
19.00 «Сегодня».
19.50 Т/с «Ростов». (16+)
23.00 Т/с «Ментовские войны». (16+)
00.00 «Сегодня».

«РЕН ТВ», «СТВ»

05.00 «Территория заблуждений с Игорем Прокопенко». (16+)
06.15 «Я и мой характер»*. (12+)
06.40 «Есть тема»*. (12+)
07.00 «Факт»*. (12+)
07.20 «Ежедневник»*. (12+)
07.30 ПРЕМЬЕРА. «С бодрым утром!». (16+)
08.30 «Новости». (16+)
09.00 «Документальный проект». (16+)
12.00 «Крупным планом»*. (12+)
12.30 «Факт»*. (12+)
12.50 «Ежедневник»*. (12+)
13.00 «Загадки человечества с Олегом Шишкиным». (16+)
14.00 ПРЕМЬЕРА. «Невероятно интересные истории». (16+)
15.00 ПРЕМЬЕРА. «Как устроена Вселенная с Фёдором Бондарчуком». (16+)
16.00 «Информационная программа 112». (16+)
16.30 «Новости». (16+)
17.00 ПРЕМЬЕРА. «Тайны Чапман». (16+)
18.00 «ВкусСнятоВо»*. (12+)
18.15 «Ежедневник»*. (12+)
18.30 «Крупным планом»*. (12+)
19.00 «Факт»*. (12+)
19.20 «Телегид»*. (12+)
19.30 «Новости». (16+)
20.00 «Стиратель». Боевик. (16+)
22.15 ПРЕМЬЕРА. «Смотреть всем!». (16+)
23.00 «Новости». (16+)
23.30 «Факт»*. (12+)

ПЯТНИЦА, 19 АПРЕЛЯ

«ПЕРВЫЙ КАНАЛ»

05.00 Телеканал «Доброе утро».
09.00 Новости.
09.20 «Сегодня 19 апреля. День начинается». (6+)
09.55 «Модный приговор». (6+)
10.55 «Жить здорово!». (16+)
12.00 Новости.
12.15 «Время покажет». (16+)
15.00 Новости.
15.15 «Давай поженимся!». (16+)
16.00 «Мужское/Женское». (16+)
17.00 «Время покажет». (16+)
18.00 Вечерние новости (с субтитрами).
18.25 «Время покажет». (16+)
18.50 «Человек и закон». (16+)
19.55 «Поле чудес». (16+)
21.00 «Время».
21.30 «Сегодня вечером». (16+)
00.35 «Вечерний Ургант». (16+)

«РОССИЯ 1»

05.00 «Утро России».
05.07, 05.35, 06.07, 06.35, 07.07, 07.35, 08.07, 08.35 «Местное время. Вести-Томск».
09.00 «Вести».
09.25 «Утро России».
09.55 «О самом главном». Ток-шоу. (12+)
11.00 «Вести».
11.25 «Местное время. Вести-Сибирь».
11.45 «Судьба человека с Борисом Корчевниковым». (12+)
12.50 «60 минут». Ток-шоу. (12+)
14.00 «Вести».
14.25 «Местное время. Вести-Томск».
14.45 «Кто против?». Ток-шоу. (12+)
17.00 «Местное время. Вести-Томск».
17.25 «Андрей Малахов. Прямой эфир». (16+)
18.50 «60 минут». Ток-шоу. (12+)
20.00 «Вести».
20.45 «Местное время. Вести-Томск».
21.00 Х/ф «Родственные связи». (12+)
01.25 Х/ф «Вопреки всему». (12+)

«КУЛЬТУРА»

06.30 Новости культуры.
06.35 «Пешком...» Москва Цветаевой.
07.00 Новости культуры.
07.05 «Правила жизни».
07.30 Новости культуры.
07.35 «Театральная летопись». Игорь Кваша.
08.00 Т/с «Сита и Рама».
08.45 Х/ф «Бесы». (12+)
10.00 Новости культуры.
10.20 Спектакль «Любовный круг».
12.45 «Чёрные дыры. Белые пятна».
13.25 Д/ф «Париж Сергея Дягилева».
14.10 «Космос - путешествие в пространстве и времени».
15.00 Новости культуры.
15.10 «Письма из провинции». Новосибирск.
15.40 «Энигма. Вероника Берти Бочелли».
16.20 «Цвет времени». Анри Матисс.
16.35 Х/ф «Государственная граница». (12+)
17.45 Д/с «Дело №. Дмитрий Сипягин. Апрельские выстрелы».
18.15 «Царская ложа».
19.00 «Смехоностальгия».
19.30 Новости культуры.
19.45 «Искатели». «Сколько лиц у Джоконды?».
20.30 «Линия жизни». Ивар Калныньш.
21.25 Х/ф «12 разгневанных мужчин». (16+)
23.00 Новости культуры.

«НТВ»

05.00 Т/с «Пасечник». (16+)
06.00 «Утро. Самое лучшее». (16+)
08.10 «Доктор Свет». (16+)
09.00 Т/с «Мухтар. Новый след». (16+)
10.00 «Сегодня».
10.20 Т/с «Морские дьяволы. Смерч». (16+)
12.05 Т/с «Морские дьяволы». (16+)
13.00 «Сегодня».
13.25 «Обзор. Чрезвычайное происшествие».
14.00 «Место встречи». (16+)
16.00 «Сегодня».
16.25 Т/с «Морские дьяволы». (16+)
17.15 «ДНК». (16+)
18.10 «Жди меня». (12+)
19.00 «Сегодня».
19.50 Т/с «Ростов». (16+)
23.55 «ЧП. Расследование». (16+)
00.35 «Захар Прилепин. Уроки русского». (12+)

«РЕН ТВ», «СТВ»

05.00 «Территория заблуждений с Игорем Прокопенко». (16+)
06.15 «Я и мой характер»*. (12+)
06.40 «Крупным планом»*. (12+)
07.00 «Факт»*. (12+)
07.20 «Ежедневник»*. (12+)
07.30 ПРЕМЬЕРА. «С бодрым утром!». (16+)
08.30 «Новости». (16+)
09.00 «Документальный проект». (16+)
12.00 «Информационная программа 112». (16+)
12.30 «Факт»*. (12+)
12.50 «Ежедневник»*. (12+)
13.00 «Загадки человечества с Олегом Шишкиным». (16+)
14.00 «Засекреченные списки». Документальный спецпроект. (16+)
16.00 «Информационная программа 112». (16+)
16.30 «Новости». (16+)
17.00 ПРЕМЬЕРА. «Тайны Чапман». (16+)
18.00 ПРЕМЬЕРА. «Самые шокирующие гипотезы». (16+)
19.00 «Факт»*. (12+)
19.20 «Телегид». (12+)
19.30 «Новости». (16+)
20.00 ПРЕМЬЕРА. «Операция "Кровопускание": тайна немецкого допинга!». Документальный спецпроект. (16+)
21.00 ПРЕМЬЕРА. «Обжорство: геноцид или просто бизнес?». Документальный спецпроект. (16+)
23.00 «Матрица». Фантастический фильм. (16+) ■

11.04.2019 16:12
PDF создан с пробной версией pdfFactory Pro www.pdffactory.com

Нам пишут

Благодарность от всей души

«От всей души хочется выразить благодарность главному врачу Александровской районной больницы Е.Л. Гордецкой за её отзывчивость и неравнодушие. Много слышно в селе нелестного о работе нашей больницы, но многие из тех, кто столкнулся лично с медиками, им очень благодарны. А не ошибается только тот, кто не работает.

В конце октября 2018 года я упала и сломала шейку бедра. А это значит, что я могла только лежать. Пролежала я неделю, а затем мой сын Сергей обратился к Елене Львовне за помощью. Благодаря ей по санзаданию меня отправили в Томск. Была выделена машина «скорой помощи», сопровождающий медицинский работник, чтобы довезти до самолёта в Стрежевом, а я находилась в горизонтальном положении. Затем меня загрузили в самолёт и довезли до Томска. Там тоже нас встретила «скорая» и привезла в больницу, и уже на следующий день мне сделали операцию. Всё прошло благополучно.

Огромное спасибо Елене Львовне и всем, кто был задействован в этой случившейся со мной беде, прежде всего за отзывчивость, - не только от меня, но и от моих детей Сергея, Анны, Светланы. Дай Бог всем вам здоровья, успехов в вашем нелёгком, но таком нужном людям труде.

С уважением, Нина Михайловна Трифонова, жительница Александровского».

Искренне признательны за помощь

«Со словами самой искренней признательности и благодарности обращаемся к фельдшерам «скорой помощи», О.В. Купцовой, О.Н. Мельниченко, всему персоналу терапевтического отделения. Благодарим Г.Н. Кауфман, Е.Н. Берендееву, В.А. Лоя, А.В. Ермакова за профессионализм, отзывчивость, внимание, чуткость и сострадание, понимание и сопереживание, за тёплое отношение к нашему папе Вернеру Вольдемару Александровичу. Спасибо за оказание медицинской помощи до последних дней его жизни.

Нет ничего более горького и непоправимого в жизни, чем уход родных людей. Мы искренне благодарим всех, кто оказал нам помощь в организации похорон нашего дорогого папы, кто разделил с нами всю тяжесть и боль утраты, - наших родных и близких, друзей, соседей, знакомых, коллективы МАОУ СОШ № 1 и МАОУ СОШ № 2, ДДТ, бывших работников рыбокомбината. От души благодарим Н.Н. Демешову и её бригаду мужчин, Н.М. Барбаш и коллектив кафе «Парус». Спасибо всем, кто пришёл проститься и проводить нашего родного человека в последний путь. Спасибо вам всем за поддержку, помощь, за добрую память о нашем папе, дедушке, прадедушке Вернере Вольдемаре Александровиче.

Семьи Ждановых».

На темы профилактики правонарушений

Полиция предупреждает об ответственности за розничную продажу алкогольной продукции несовершеннолетним

УМВД России по Томской области напоминает, что действующее федеральное законодательство, а именно, статья 16 Федерального закона от 22.11.1995 года № 171-ФЗ «О государственном регулировании производства и оборота этилового спирта, алкогольной и спиртосодержащей продукции и об ограничении потребления (распития) алкогольной продукции», устанавливает особые требования к розничной продаже алкогольной продукции. Данным законом установлено, что РОЗНИЧНАЯ ПРОДАЖА АЛКОГОЛЬНОЙ ПРОДУКЦИИ НЕСОВЕРШЕННОЛЕТНИМ НЕ ДОПУСКАЕТСЯ.

В случае возникновения у лица, непосредственно осуществляющего отпуск алкогольной продукции, сомнения в достижении покупателем совершеннолетия продавец вправе потребовать у этого покупателя документ, удостоверяющий личность. За нарушение установленного ограничения предусмотрена административная и уголовная ответственность. Так, в соответствии с частью 2.1 статьи 14.16. Кодекса Российской Федерации об административных правонарушениях за розничную продажу несовершеннолетнему алкогольной продукции предусмотрено наказание в виде административного штрафа на граждан в размере от тридцати тысяч до пятидесяти тысяч рублей; на должностных лиц - от ста тысяч до двухсот тысяч рублей; на юридических лиц - от трёхсот тысяч до пятисот тысяч рублей. Статья 151.1. Уголовного кодекса Российской Федерации устанавливает уголовную ответственность за розничную продажу несовершеннолетним алкогольной продукции, если это деяние совершено неоднократно.

Наказание за данное преступление предусмотрено в виде штрафа в размере до восьмидесяти тысяч рублей или в размере заработной платы или иного дохода осуждённого за период до шести месяцев либо исправительными работами на срок до одного года с лишением права занимать определённые должности или заниматься определённой деятельностью на срок до трёх лет или без такового. Административная ответственность за употребление алкоголя несовершеннолетним наступает с 16 лет. До исполнения указанного возраста к административной ответственности привлекаются родители несовершеннолетнего.

Кодекс Российской Федерации об административных правонарушениях предусматривает административное наказание:

За распитие пива и напитков, изготавливаемых на его основе, алкогольной и спиртосодержащей продукции либо потребление наркотических средств или психотропных веществ в общественных местах (Статья 20.20 КоАП РФ).

За появление на улицах, стадионах, в скверах, парках, в транспортном средстве общего пользования, в других общественных местах в состоянии опьянения, оскорбляющем человеческое достоинство и общественную нравственность (статья 20.21 КоАП РФ).

За появление несовершеннолетнего в состоянии опьянения, а равно распитие ими пива и напитков, изготавливаемых на его основе, алкогольной и спиртосодержащей продукции, потребление ими наркотических средств или психотропных веществ в общественных местах (статья 20.22 КоАП РФ).

За вовлечение несовершеннолетнего в употребление пива и напитков, изготавливаемых на его основе, спиртных напитков или одурманивающих веществ (статье 6.10 КоАП РФ).

Помимо административной ответственности, несовершеннолетнему за распитие спиртных напитков грозит постановка на учёт в отделе полиции по месту проживания и в наркологическом диспансере. Информация об административном правонарушении и о постановке на учёт предоставляется в учебное заведение.

• Материалы предоставлены пресс-службой МО МВД России «Стрежевской»

11.04.2019 16:12
PDF создан с пробной версией pdfFactory Pro www.pdffactory.com

ПРЕИМУЩЕСТВА ПЕНСИИ В ПОЧТА БАНКЕ:

- До 6% годовых на остаток по «Сберегательному счёту»
- Оплата услуг ЖКХ — без комиссии во всех отделениях
- Специальные условия по вкладам и кредитам

с. Александровское, ул. Ленина, д. 11 (в отделении Почты России)

pochtabank.ru 8-800-550-0770

«Сберегательный счёт» – текущий счёт с ежемесячным начислением процентов на минимальный остаток средств, находившихся на счёте в течение календарного месяца: тариф «Базовый» – 5% годовых на сумму от 50 000 руб.; 0% годовых на сумму до 49 999,99 руб.; тариф «Пенсионный» (при поступлении пенсионных выплат) – 6% годовых на сумму от 50 000 руб., 4% годовых на сумму от 1 000 до 49 999,99 руб., 0% годовых на сумму, до 999,99 руб. Комиссия за выдачу (в процентах от суммы операции), поступивших на «Сберегательный счёт» наличными; из Пенсионного фонда РФ; в качестве зарплатной выплаты/индивидуальной зарплатной выплаты; в рамках социальных выплат, пособий, компенсаций и иных денежных выплат, выплачиваемых органами социальной защиты населения по договорам, заключённым с ПАО «Почта Банк»; с открытого в банке вклада в размере суммы вклада и процентов по нему, если средства находились во вкладе 30 дней и более; с открытого в банке вклада в размере части вклада, внесённой наличными; в рамках предоставления банком клиенту потребительского кредита, а также в рамках иных выплат, осуществляемых банком по договору потребительского кредита; в рамках выплаты наследства и выплат на достойные похороны; в рамках выплат, осуществляемых банком в соответствии с Федеральным законом «О страховании вкладов физических лиц в банках Российской Федерации» на основании агентского договора с Государственной корпорацией «Агентство по страхованию вкладов»; любым иным способом, если средства находились на «Сберегательном счёте» 30 дней и более: в банкоматах и ПВН ПАО «Почта Банк» и банкоматах банков группы ВТБ — не взимается; в прочих ПВН и банкоматах других банков — 1% (мин. 100 руб.). В иных случаях в пределах 100 000 руб. в месяц: в банкоматах и ПВН ПАО «Почта Банк» и банкоматах банков группы ВТБ — не взимается; в прочих ПВН и банкоматах других банков – 1% (мин. 100 руб.); свыше 100 000 руб. в месяц — 7,95% (мин. 100 руб.). ПВН — пункты выдачи наличных. К счету выпускается карта. Для тарифного плана «Пенсионный» оплата услуг ЖКХ через Почта Банк – не более 11 платежей в месяц без комиссии на осуществление переводов в счет оплаты коммунальных услуг, услуг связи, телевидения, интернета и охраны (не более 7 операций по оплате коммунальных услуг, не более 3 – за услуги связи, телевидения, интернета, не более 1 – за услуги охраны). При превышении указанного количества операций комиссия взимается в соответствии с тарифами, действующими по продукту, с которого осуществляется перевод. Специальные условия относительно базовых предложений банка. Условия действительны на дату публикации. Подробная информация на www.pochtabank.ru. Лицензия ЦБ РФ №650. ПАО «Почта Банк». Реклама.

11.04.2019 16:12
PDF создан с пробной версией pdfFactory Pro www.pdffactory.com

Внимание: с 3 июня переход на цифровое ТВ!

ПОШАГОВАЯ ИНСТРУКЦИЯ НАСТРОЙКИ ПРИЕМА ЦИФРОВОГО ЭФИРНОГО ТЕЛЕВИДЕНИЯ

В 2019 году популярные телеканалы переходят на телевещание в цифровом формате. Цифровое эфирное телевидение – это 20 каналов без абонентской платы. Они будут доступны всем жителям страны уже в конце 2018 года.

Где можно смотреть ЦЭТВ

Подсказка: любой телевизор может принимать ЦЭТВ.

1. Любому телевизору нужна антенна. Она принимает сигнал цифрового эфирного телевидения. В новых телевизорах стандарта DVB-T2 антенна подключается сразу к телевизору.
2. В телевизорах без поддержки стандарта DVB-T2 антенна подключается к приставке стандарта DVB-T2, а приставка – к телевизору. Приставка нужна всем старым телевизорам с кинескопом.
3. Приставка нужна некоторым моделям новых плоских телевизоров, обычно до 2013 года выпуска. В паспорте к телевизору надо прочитать, поддерживает ли он стандарт DVB-T2. Не нашли – нужна приставка.

Непонятно: посмотрите модель телевизора в интернете, спросите специалиста, спросите соседа.

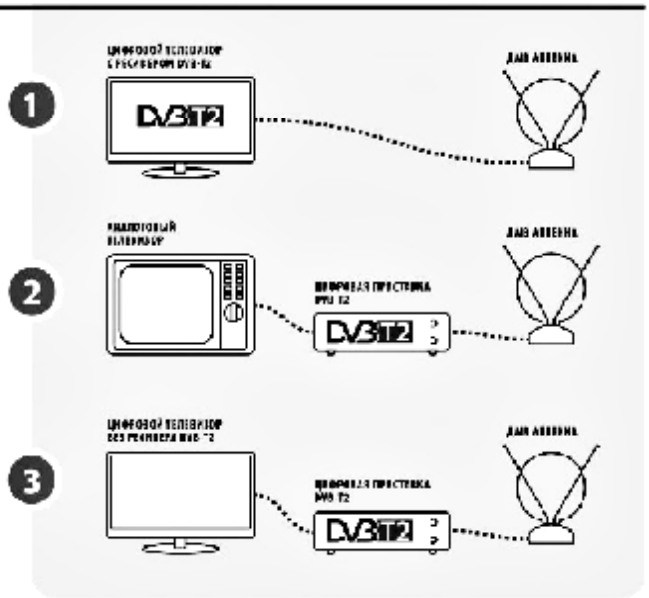

Перед походом в магазин

Подсказка: все проблемы от антенны.

4. Рассмотрите телевизор сзади. Запишите его название и модель. Сфотографируйте выходы.
5. Стандартные выходы называются тюльпан (колокольчики) (А), HDMI (Б) или SCART (В)
Посмотрите карту на сайте «Смотрицифру.РФ». Определите, в какой стороне и на каком расстоянии находится передатчик.

Возможно, антенна вам не нужна:

6. ...если у вас в доме коллективная антенна. Спросите управляющую компанию, принимает ли она ДМВ сигнал. Принимает – включайте автонастройку на телевизоре с DVB-T2 или автонастройку на приставке. Не принимает – напишите заявление об установке.
7. ...если у вас кабельное телевидение. Все операторы кабельного телевидения обязаны транслировать пакет обязательных общедоступных телеканалов.
8. ...если у вас спутниковая тарелка.
9. ...если у вас нет телевизора.

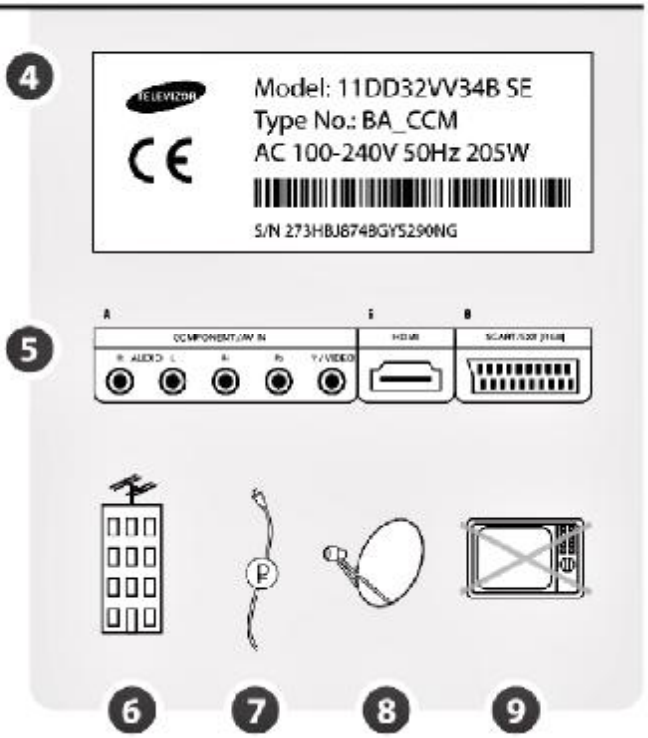

11.04.2019 16:12
PDF создан с пробной версией pdfFactory Pro www.pdffactory.com

Нет коллективной антенны – ставим свою:

10. ...если вы живете не далее 5 км от телебашни и между вами нет преград, подойдет комнатная антенна.
11. ...если вы живете не далее 20 км от телебашни – подойдет наружная антенна без усилителя.
12. ...если вы живете до 80 км от башни – нужна наружная антенна с усилителем.
    Антенна должна быть ДМВ-диапазона для приема ЦЭТВ или всеволновая, чтобы смотреть региональные телеканалы в аналоговом формате и ЦЭТВ одновременно.

Внимание! Мощная антенна, установленная близко к телебашне, будет плохо работать. Это как кричать рядом с ухом.

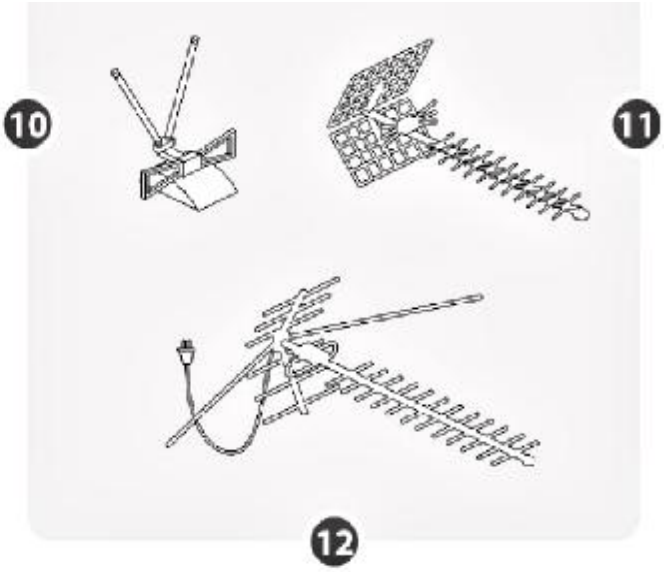

Идем в магазин

Подсказка: магазин обязан принять все товары назад, если они не подошли.

13. Спросите соседа, какую антенну купил он. Поговорите с продавцом ближайшего радиомагазина. Убедитесь, что продавец поменяет вам антенну, если она не подойдет.
14. Приставка подойдет любая. Минимальная цена около 1000 рублей.
    В более дорогих есть дополнительные функции:
15. просмотр видео с флешки
16. запись программ
    Выбор за вами.

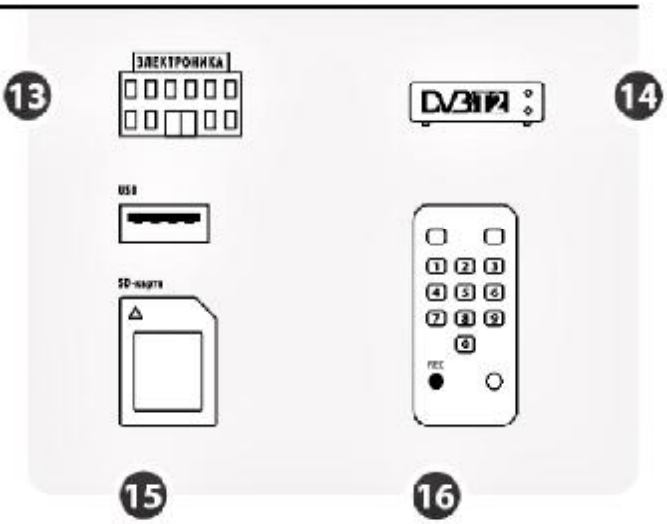

Дома

Телевизор с DVB-T2

17. Подключаем антенну к телевизору, включаем «Автонастройку»

Телевизор без DVB-T2

18. Подключаем приставку к телевизору. ТВ тюльпанами (А) или HDMI (Б) или SCART (В).
19. Подключаем антенну к приставке, включаем «Автопоиск» на приставке.
    Для работы приставки надо переключить телевизор в режим AV или ВХОД. Эти кнопки на пульте от телевизора.

Подсказка: антенну лучше ставить у окна. «Цифре» часто хватает и отраженного сигнала от дома напротив.

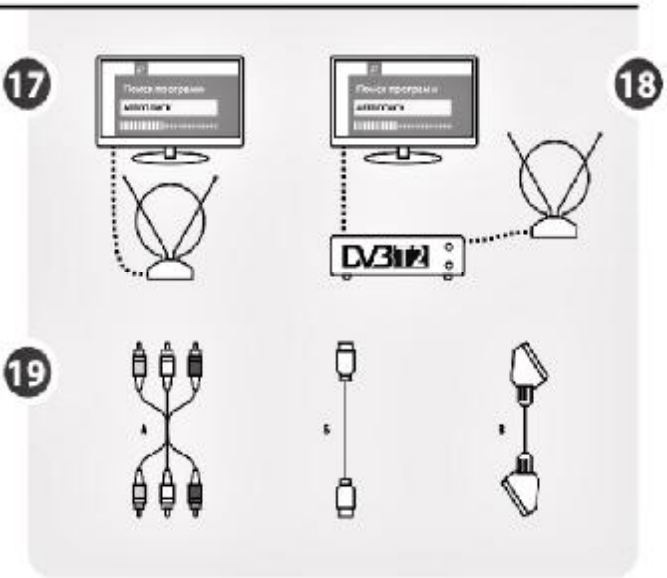

11.04.2019 16:12
PDF создан с пробной версией pdfFactory Pro www.pdffactory.com

Информация. Реклама. Объявления

КИНО! КИНО! КИНО!

12 апреля -
12.10 Шазам! *(12+)* ***3D;***
14.40 Домовой *(6+)* ***2D Премьера;***
20.10 Домовой *(6+)* ***2D Премьера;***
22.05 Хеллбой *(18+)* ***2D Премьера.***

13 апреля -
21.10 Хеллбой *(18+)* ***2D Премьера.***

14 апреля -
12.00 Шазам! *(12+)* ***3D;***
14.30 Домовой *(6+)* ***2D Премьера;***
16.30 Шазам! *(12+)* ***3D;***
19.00 Домовой *(6+)* ***2D Премьера;***
21.00 Хеллбой *(18+)* ***2D Премьера.***

16 апреля -
12.00 Шазам! *(12+)* ***3D;***
21.10 Домовой *(6+)* ***2D Премьера.***

17 апреля -
12.00 Шазам! *(12+)* ***3D;***
21.10 Домовой *(6+)* ***2D Премьера.***

Касса работает за час до показа.

РДК приглашает

13 апреля, 19.00 - ***дискотека для старшеклассников, подростков (12+).***

13 апреля, 12.00, РДК -

XVI районный вокально-хоровой фестиваль

«Весенняя капель».

Принимают участие:
МАДОУ д/с «Малышок»
и «Теремок», МАОУ СОШ № 2,
МБОУ ДО «ДДТ»,
МБУ «КСК», МБУДО «ДШИ».

Вход свободный.

Вниманию родителей будущих первоклассников!

В МАОУ СОШ № 1 с. Александровское продолжается набор в 1-й класс на 2019 - 2020 учебный год.

Необходимые документы:

1. Паспорт, удостоверяющий личность родителя (законного представителя).
2. Оригинал свидетельства о рождении ребёнка.
3. Медицинская карта (для детей, не посещающих детские сады).
4. Оригинал свидетельства о регистрации ребёнка по месту жительства.
5. СНИЛС.

Дополнительная информация по телефонам: 2-45-48, 2-49-66.

От всей души!

Уважаемая Валентина Александровна Никитенко, примите наше сердечное поздравление!

Юбилей - это праздник не старости!
Пусть не чувствует сердце усталости,
Юбилей - это зрелость всегда,
Это опыт большого труда.
Это возраст совсем небольшой,
Лишь бы вы не старели душой.

С уважением коллектив детского сада «Малышок»

Уважаемая Валентина Александровна, поздравляем с юбилеем!

Пусть солнце светит в день рожденья,
И голубеют небеса!
И пусть любовью окружают
Родные, близкие, друзья!

С уважением Сосновская, Андрусенко, Юматова, Жданова, Марьясова

Поздравляю с юбилеем дорогую Валентину Александровну Никитенко!

Любовь родных пускай вас согревает,
Энергия кипит, не угасает,
Здоровья крепкого желаю вам навек,
Вы - самый лучший в мире человек!

Наталья Кайсер

Внимание!

Дом детского творчества объявляет набор детей в лагерь с дневным пребыванием на период с 27.05 по 20.06. 2019 г.

Приём документов с 15.04 по 15.05.2019 г.
Перечень документов на сайте aleksddt.ru.
Справки по телефону: 2-50-04.

РАЗНОЕ

►**Разберём ветхое строение, построим, и другие виды работ.** Т. 8-923-402-31-36

►**Уважаемые александровцы! Я, Ивченко Александр Сергеевич, ищу единомышленников для организации митинга или пикетирования 1 мая.** Т. 8-913-886-54-91

РЕКЛАМНОЕ АГЕНТСТВО
ПРОТЕЙ
к 9 МАЯ
ГВАРДЕЙСКИЕ ЛЕНТЫ
ИЗГОТОВЛЕНИЕ ПЛАКАТОВ
"БЕССМЕРТНЫЙ ПОЛК"
8 (38259) 5-15-81, 8-913-108-22-41,
E-mail: paster71@list.ru
г. Стрежевой, д. 310, пом. 1.

рекламное агентство
ПРОТЕЙ
Стенды, таблички, вывески, плакаты, банеры
8 (38259) 5-15-81, 8-913-108-22-41,
E-mail: paster71@list.ru
г. Стрежевой, д. 310, пом. 1.

ЗАЁМ «БЮДЖЕТНЫЙ» РЕЗЕРВ
под 16% годовых!
• Получение займа в день одобрения заявки
• От 100 000 до 400 000 рублей
• От 2-х до 5 лет
с. Александровское, ул. Партизанская 9,
тел. 8-901-607-19-88
Ставка 16 % годовых. Срок от 24 до 60 месяцев, сумма от 100 000 до 400 000 рублей. 1% от суммы займа единовременный членский взнос в резервный фонд, 5% от суммы займа единовременный членский взнос в фонд обеспечения деятельности кооператива, 0,5% от суммы займа ежемесячный членский взнос в фонд обеспечения деятельности. Возможно обеспечение займа в виде поручительства или залога. Кооператив вправе отказать пайщику в предоставлении займа. Услуги предоставляются лицам, вступившим в кооператив (паевой взнос 100 рублей, при выходе из кооператива возвращается). Пайщик солидарно несет субсидиарную ответственность по обязательствам кооператива в пределах неуплаченной части дополнительного взноса каждого из пайщиков. КРЕДИТНЫЙ ПОТРЕБИТЕЛЬСКИЙ КООПЕРАТИВ ГРАЖДАН «РЕЗЕРВ» ИНН 7011005074 ОГРН 1057000429370. www.kpkg-rezerv.ru

ПРОДАМ

►**благоустроенный дом.** Т. 8-913-813-15-22
►**газифицированный дом** (со всеми удобствами, торг). Т. 8-913-884-86-35
►**дом** (Студенческая, 12). Т. 8-913-107-86-04
►**дом** (без ремонта, в центре села). Т. 8-913-104-42-05
►**4-комнатную благоустроенную квартиру.** Т. 8-913-502-99-81
►**срочно 3-комнатную квартиру** (недорого). Т. 8-913-878-39-94
►**3-комнатную газифицированную квартиру** (в 2-квартирном кирпичном доме, есть участок, баня, гараж). Т. 8-906-198-51-51
►**благоустроенную 2-комнатную квартиру в 2-квартирнике** (ул. Коммунистическая, 2-1). Т. 2-67-42
►**2-комнатную благоустроенную квартиру** (41,7 кв.м., с мебелью, 650 тыс. руб.). Т. 8-913-842-31-09
►**лодку «Крым», мотор Enduro Yamaha-40** (2-тактный). Т. 8-913-111-78-07
►**лодочный мотор «Сузуки-30»** (с ручным стартером в отличном состоянии). Т. 8-913-810-29-44
►**лодочный мотор «Меркурий-30L»** (в упаковке). Т. 8-913-861-54-10, 2-47-43
►**цыплят несушек Ломан Уайт, Доминант, бройлеров Кобб 700** (недорого). Т. 8-913-869-76-47
►**навоз.** Тел. раб.: 2-54-75
►**навоз** (доставка). Т. 8-913-866-03-03

СЕВЕРЯНКА

Главный редактор - И.В. ПАРФЁНОВА

Адрес редакции, издателя, типографии: 636760, Томская область, с. Александровское, ул. Лебедева, 8.
Телефоны: **редактора** - 2-58-52 (факс), **бухгалтерии** - 2-43-57, **корреспондентов газеты** - 2-59-34.
E-mail: severynka70@mail.ru

Учредитель: Администрация Александровского района Томской области.
Газета «Северянка» зарегистрирована Управлением Федеральной службы по надзору в сфере связи, информационных технологий и массовых коммуникаций по Томской области, св-во от 01.12.2009 г. ПИ № ТУ 70 - 00114

Выходит по вторникам и пятницам. Распространяется по подписке и в розницу. Цена одного номера - 5 руб. 29 коп. (по подписке), в розницу - цена свободная. Индекс по каталогу - 54228. Способ печати - RISO. Объём 1 п.л. Заказ № 33. Номер подписан в печать 11.04.2019 г. Время подписания в печать: по графику - в 17.00, фактически - в 17.00. Дата выхода в свет - 12.04.2019 г. Тираж - 1500.

Мнение авторов не всегда совпадает с позицией редакции. Авторы несут ответственность за достоверность публикуемых сведений. Ответственность за достоверность сведений, изложенных в объявлениях и рекламе, несёт рекламодатель. Редакция не вступает в переписку с читателями, рукописи не рецензируются и не возвращаются.

11.04.2019 16:12
PDF создан с пробной версией pdfFactory Pro www.pdffactory.com